

Handhavingsplan Natura 2000 gebieden Laag Holland

2015-2020

Colofon

Uitgave

Provincie Noord-Holland
Postbus 123 | 2000 MD Haarlem
Tel.: 023 514 31 43 | Fax: 023 514 40 40
www.noord-holland.nl
post@noord-holland.nl

Eindredactie

Provincie Noord-Holland
Directie SVT | Sector Handhaving

Fotografie

Provincie Noord-Holland

Grafische verzorging

Provincie Noord-Holland, MediaProductie

Oplage

100 exemplaren

Haarlem, mei 2015

Dit plan is tot stand gekomen in samenwerking met de volgende organisaties:

gemeenten Alkmaar, Beemster, Landsmeer, Oostzaan, Waterland, Wormerland, Zaanstad en Zeevang, de omgevingsdiensten IJmond, Noordzeekanaalgebied en de RUD Noord-Holland Noord, het Hoogheemraadschap Hollands Noorderkwartier, Staatbosbeheer, Natuurmonumenten, Landschap Noord Holland, Recreatie Noord Holland, de Provincie Noord-Holland en de politie eenheid Noord-Holland, District Zaanstreek-Waterland



INHOUD

4 | 1 Inleiding

- 4 | 1.1 Achtergrond
- 4 | 1.2 Doel en werkprincipes van het handhavingsplan
- 5 | 1.3 Status en termijn
- 5 | 1.4 Totstandkoming handhavingsplan en leeswijzer

6 | 2 Instandhoudingsdoelstellingen en risicoanalyse

- 6 | 2.1 De essentie van de instandhoudingsdoelstellingen
beheerplannen Laag Holland
- 6 | 2.2 Waar liggen de handhavingsprioriteiten?
Input voor prioritering uit de beheerplannen
van Laag Holland
Workshop Risicoanalyse
- 7 | 2.3 Consequenties van prioritering

8 | 3 Nalevingsstrategie

- 8 | 3.1 Wat is een nalevingsstrategie?
- 9 | 3.2 Totstandkoming nalevingsstrategie
- 9 | 3.3 De nalevingsstrategie in Natura 2000 gebieden
Laag Holland

11 | 4 Monitoring en evaluatie

- 11 | 4.1 Wat wordt gemonitord en waarom?

12 | 5 Naar het handhavingsuitvoeringsprogramma

13 | Bijlage 1: Het plangebied

18 | Bijlage 2: Instandhoudingsdoelstellingen – habitatrictlijnen

19 | Bijlage 3: Instandhoudingsdoelstellingen – Soorten (habitat- en vogelrichtlijnen)

INLEIDING

1.1 ACHTERGROND

De natuur beleven, gebruiken en beschermen. Daar draait het om in de Natura 2000-gebieden. Bewoners, recreanten en ondernemers maken gebruik van de gebieden. Planten, vogels en andere dieren vinden er de bescherming die nodig is om de soorten en leefgebieden in stand te houden. Nederland telt 162 Natura 2000-gebieden. Ze maken deel uit van een samenhangend netwerk van natuurgebieden in de Europese Unie. Een aantal van de op grond van de habitat- en vogelrichtlijn aangewezen Natura 2000-gebieden liggen in Laag Holland. Deze behelzen de Eilandspolder, Wormer- en Jisperveld & Kalverpolder, Polder Westzaan, Ilperveld, Varkensland, Oostzanerveld & Twiske¹⁾. (zie kaart in bijlage 1). De aanwijzing betekent dat het gebied beschermd is op grond van de Natuurbeschermingswet 1998 (Nbwet).

In een aantal aanwijzingsbesluiten²⁾ stelde de minister van LNV instandhoudingsdoelstellingen (ISHD) voor een aantal soorten en habitattypen in het betreffend gebied vast. De provincie stelt beheerplannen samen voor de natura 2000 gebieden in Laag Holland om invulling te geven aan de realisatie van de ISHD. Deze beheerplannen dienen als handvat om te bepalen welke activiteiten zonder vergunning kunnen worden uitgevoerd. Opname in het beheerplan van een Natura 2000 gebied kan de vergunningplicht vervangen, als de activiteit zoals genoemd in het beheerplan als vergunningvrij wordt opgenomen. Activiteiten waarbij de negatieve significante effecten op de ISHD van het betreffende NB-gebied niet kunnen uitgesloten worden mogen in beginsel niet plaatsvinden. Dit handhavingsplan dient om de activiteiten met een mogelijk significant negatief effect op de realisatie van ISHD niet zonder meer toe te staan. Deze activiteiten mogen niet zonder vergunning worden uitgevoerd. Er gelden naast de Nb-wet meer wetten en regels in het NB-gebied waarvoor verschillende handhavingsinstanties actief zijn. Om te zorgen dat de voorwaarden en beperkingen die gesteld worden in vergunningen en in het beheerplan worden nageleefd, zodat de ISHD van het gebied niet in gevaar komen³⁾, is samenwerking tussen de verschillende handhavingsinstanties cruciaal. Juist door afstemming en samenwerking zal de effectiviteit van handhaving in het gebied groeien en de bijdrage van handhaving aan de realisatie van de ISHD toenemen.

1.2 DOEL EN WERKPRINCIPES VAN HET HANDHAVINGSPLAN

Het handhavingsplan is een belangrijk instrument gebruikt door bevoegde handhavingsinstanties om de doelen van de beheerplannen in Laag Holland te realiseren. Immers, overtredingen van bestaande wettelijke regels kunnen de realisatie van de ISHD in gevaar brengen. Een gezamenlijke nalevings-/handhavingsstrategie en effectieve samenwerking tussen handhavingsinstanties kunnen de kans op en de negatieve impact van overtredingen van de wetgeving op de ISHD aanzienlijk verminderen. Het doel van het handhavingsplan is om het aantal en de ernst van overtredingen die bedreigend zijn voor het halen of behouden van de ISHD, gestaag te verminderen door de samenwerking, het coherent toezicht en de handhavingspraktijk in het gebied te bevorderen.

Het handhavingsplan werkt conform het gestelde van het programmatische handhavingsproces zoals geschetst o.a. in de "Handreiking handhavingsplan Natura2000" (IPO 2013). Hier worden de relevante handhavingsinstanties betrokken in de gezamenlijke inschatting van risico's van potentiële overtredingen en de prioritering van een gezamenlijke aanpak. Daarnaast ontwikkelen de relevante handhavingsinstanties een collectieve nalevingsstrategie die deze potentiële overtredingen zal verminderen/beperkt houden. Het handhavingsplan vormt een kader voor de uitvoering van

1 Polder Zeevang maakt ook een deel van de Natura 2000 gebieden in Laag Holland en heeft een afzonderlijke handhavingsplan.

2 Aanwijzingsbesluiten voor de Eilandspolder 25 april 2013, Polder Westzaan 23 mei 2013, Ilperveld, Varkensland, Oostzanerveld & Twiske 23 mei 2013, Wormer- en Jisperveld & Kalverpolder 25 januari 2015

3 Artikel 19d van Nbwet.

handhaving. Het plan wordt verder vertaald in een jaarlijks gezamenlijk uitvoeringsprogramma.

1.3 STATUS EN TERMIJN

Het handhavingsplan is een gezamenlijk strategisch uitvoeringskader van de samenwerkende handhavingsinstanties en maakt geen deel uit van de beheerplannen in het gebied. Het hoeft daarom niet de procedure van de Algemene wet bestuursrecht te doorlopen. Het handhavingsplan is een ambtelijk document, bedoeld voor toepassing door de handhavingsinstanties en wordt niet bestuurlijk vastgesteld. De looptijd is in principe gelijk aan die van de beheerplannen (6 jaar). Op grond van nieuwe bevindingen kan het plan tussentijds worden bijgesteld, wat één van de kenmerken van programmatisch handhaven is.⁴⁾

1.4 TOTSTANDKOMING HANDHAVINGSPLAN EN LEESWIJZER

Medewerkers van handhavende instanties⁵⁾ die actief zijn in het gebied zijn in het najaar van 2014 bij elkaar gekomen om samen, op basis van risicoanalyse, prioriteiten te stellen en nalevings-, toezichts- en handhavingsstrategieën op te stellen. De resultaten van de bijeenkomsten zijn verwerkt in dit plan.

In hoofdstuk 2 worden de resultaten van de risicoanalyse t.o.v. het halen of behouden van de doelen die in de beheerplannen gesteld worden, weergegeven. In hoofdstuk 3 wordt de nalevingsstrategie om geprioriteerde overtredingen tegen te gaan gepresenteerd. Hoofdstuk 4 schetst de monitoring/evaluatiestrategie en hoofdstuk 5 vormt de principes van het vertalen van het handhavingsplan naar een operationeel uitvoeringsprogramma.



4 Wijzigingen kunnen ook worden opgenomen in de jaarlijkse handhavingsuitvoeringsprogramma's.

5 De gemeenten, de provincie, de opererende omgevingsdiensten, terreinbeherende organisaties, het hoogheemraadschap (HHNK) en de Politie eenheid Noord-Holland, District Zaanstreek-Waterland.

INSTANDHOUDINGSDOELSTELLINGEN EN RISICOANALYSE

2.1 DE ESSENTIE VAN DE DOELSTELLINGEN VAN DE BEHEERPLANNEN LAAG HOLLAND

De Natura 2000 gebieden in Laag Holland zijn aangewezen voor het behouden van een aantal habitattypen en tevens aangewezen als rust- en foerageergebied voor een aantal vogelsoorten. Het gaat om een reeks van habitattypen en soorten die deels al achteruitlopen in termen van oppervlakte en aantallen (zie bijlage 2).

De beheerplannen van de Natura 2000 gebieden in Laag Holland geven aan welke bestaande activiteiten in het gebied negatieve gevolgen hebben op het realiseren van de Natura 2000 ISHD. Voorts wordt er een indeling gemaakt waarbij voor bepaalde activiteiten het beheerplan de vergunningplicht vervangt. Hierbij worden er voorwaarden gesteld in het beheerplan en een aantal activiteiten blijft vergunningsplichtig. Activiteiten die geen negatief effect hebben op de instandhoudingsdoelen worden zonder voorwaarden als vergunningvrij opgenomen in het beheerplan.

2.2 WAAR LIGGEN DE HANDHAVINGSPRIORITEITEN?

Prioriteren van het handhavend optreden tegen een breed pallet van potentiële overtredingen is cruciaal voor een effectief en efficiënt gebruik van bestaande handhavingscapaciteiten. Het ligt dus voor de hand om gezamenlijke inzet en synergetische voordelen van samenwerking toe te spitsen op overtredingen die het meest risicovol zijn voor de beschermde habitattypen en vogels. Om zicht te krijgen in de grootste risico's is gebruikt gemaakt van twee bronnen: de beheerplannen zelf en drie workshops met de handhavingsinstanties actief in het gebied.

Input voor prioritering uit de beheerplannen van Laag Holland

De beheerplannen bevatten een lijst van verstoringfactoren gepubliceerd door het ministerie van EZ waarvoor de meeste beschermde habitattypen en soorten in de betreffende natura 2000 gebieden gevoelig zijn. Deze bevatten onder andere de volgende bedreigingen (zie ook bijlage 2):

- Verzuring
- Vermesting
- Verdroging
- Verontreiniging
- Geluid
- Licht
- Optische verstoring
- Verandering populatie dynamiek
- Aantasting openheid.

In de beheerplannen worden ook activiteiten geanalyseerd die de hiervoor genoemde verstoringfactoren veroorzaken. Uit de analyse blijkt dat bemesting en stikstofdepositie meerdere verstoringfactoren veroorzaken waarvoor de meeste beschermde soorten en habitats gevoelig zijn. Daarnaast worden ook fauna-beheer, onderbemaling en afwijken van het besloten waterpeil gesignaleerd als activiteiten met mogelijke significante negatieve effecten op de beschermde soorten en habitats in het gebied.

De beheerplannen in Laag Holland verschaffen een belangrijke input waarmee toezicht en handhaving ingekaderd en toegespitst kunnen worden. Echter, om te prioriteren tussen handhavend optreden tegen potentiële overtredingen, is gebruik gemaakt van kennis uit het veld.

Workshop Risicoanalyse

Op 30 juni 2014 kwamen medewerkers van handhavingsinstanties actief in de betreffende Natura 2000 gebieden bij elkaar om een risicoanalyse uit te voeren⁶. Tijdens deze workshop brachten partners hun ervaring uit het veld in, om een ranglijst van risico's op te stellen. Leidend bij de ranglijst was het nega-

tief effect van bepaalde overtredingen op de ISHD en de kans dat dergelijke overtreding kan plaatsvinden. Overtredingen met zowel grote negatieve effecten als hoge kans om plaats te vinden kregen een hogere prioriteit voor de gezamenlijke handhavingaanpak. Uit de risicoanalyse bleken vijf overtredingen als meest risicovol voor het behalen van de doelstellingen uit het beheerplan (zie box 1)⁷.

In het kader van de risicoanalyse zijn ook doelgroepen per soort overtreding gedefinieerd. De doelgroepen zijn de gebruikers van het gebied die geneigd zijn om de risicovolle overtredingen (bewust of onbewust) te plegen. De gezamenlijke nalevingsstrategie doelt er op om het aantal en de ernst van de overtredingen te verminderen en wordt direct toegespitst en toegepast op de verschillende doelgroepen (zie hoofdstuk 3).

2.3 CONSEQUENTIES VAN PRIORITERING

De prioriteiten die ten grondslag liggen aan het handhavingsplan vormen het kader waar samenwerking en

afstemming tussen handhavinginstanties plaatsvindt. Deze thema's zullen ook verder vertaald worden naar jaarlijkse handhavinguitvoeringsprogramma's. Prioritering is echter geen exclusiviteit. Toezicht op andere activiteiten en handhaving van andere overtredingen worden hiermee beslist niet uitgesloten.

BOX 1: PRIORITEITEN VOOR HANDHAVING IN LAAG HOLLAND:

- 1 Beheer en schadebestrijding;
- 2 Illegale onderbemaling (afwijkend van de waterpeilbesluiten);
- 3 Bemesting;
- 4 Stikstofemissie;
- 5 Recreatie (loslopende honden en snelle boten);
- 6 Evenementen (incl. vuurwerk).



Foto: Jos Teeuwisse

6 Deelnemers waren: de gemeenten Alkmaar, Purmerend, Oostzaan, Waterland, Wormerland, Zaanstad en Zeevang; de Omgevingdiensten IJmond en Noordzeekanaalgebied, de RUD Noord-Holland Noord; het Hoogheemraadschap Hollands Noorderkwartier, Staatsbosbeheer, Natuurmonumenten, Landschap Noord-Holland, Recreatie Noord-Holland, Provincie Noord-Holland en de politie eenheid Noord-Holland, District Zaanstreek-Waterland.

7 Evenementen/Vuurwerk zijn toegevoegd als zesde prioriteit aangezien deze naast potentiële bedreiging voor het Natura 2000 ISHD ook deel uitmaakt van de provinciale brede samenwerkingsagenda voor handhaving.

3 NALEVINGSSTRATEGIE

3.1 WAT IS EEN NALEVINGSSTRATEGIE?

Voorlichting, toezicht en handhaving zijn instrumenten om de naleving van wettelijke voorschriften te bevorderen. Een gezamenlijke nalevingsstrategie zal samenhang tussen de activiteiten van handhavingsinstanties verhogen, doeltreffende samenwerking stimuleren en tegenstrijdige benadering richting de burgers en bedrijven in Laag Holland voorkomen.

In de nalevingsstrategie wordt beschreven welke acties door partijen worden ondernomen om vastgelegd gewenst gedrag aan te moedigen (of ongewenst gedrag te ontmoedigen). De strategie kent de volgende componenten:

De **preventiestrategie** - gericht op het voorkomen en/of ongedaan maken van overtredingen door de inzet van instrumenten die de bewustheid stimuleren en de verleiding tot overtreding verminderen. Te denken valt aan communicatieve maatregelen treffen, fysieke inrichting aanpassen en gewenst gedrag belonen.

De **toezichtstrategie** - gericht op het krijgen en houden van zicht op het naleefgedrag en de beweegredenen voor het gedrag.

De **handhavingsstrategie (sanctie)** - geeft aan welke afwegingen worden gemaakt om wel over te gaan tot handhaving en welk juridisch instrument (bestuurlijk/strafrechtelijk) daarbij wordt ingezet. Deze benadering heeft ook consequenties voor het stellen van de prioriteiten. Het gaat niet alleen meer om het opsporen van overtredingen, maar ook om het krijgen van inzicht in de redenen van de overtreding. Hieruit kan bepaald worden welke interventies het naleefgedrag kunnen verbeteren. De inzet gaat vooral op de bewuste en calculerend overtreder.

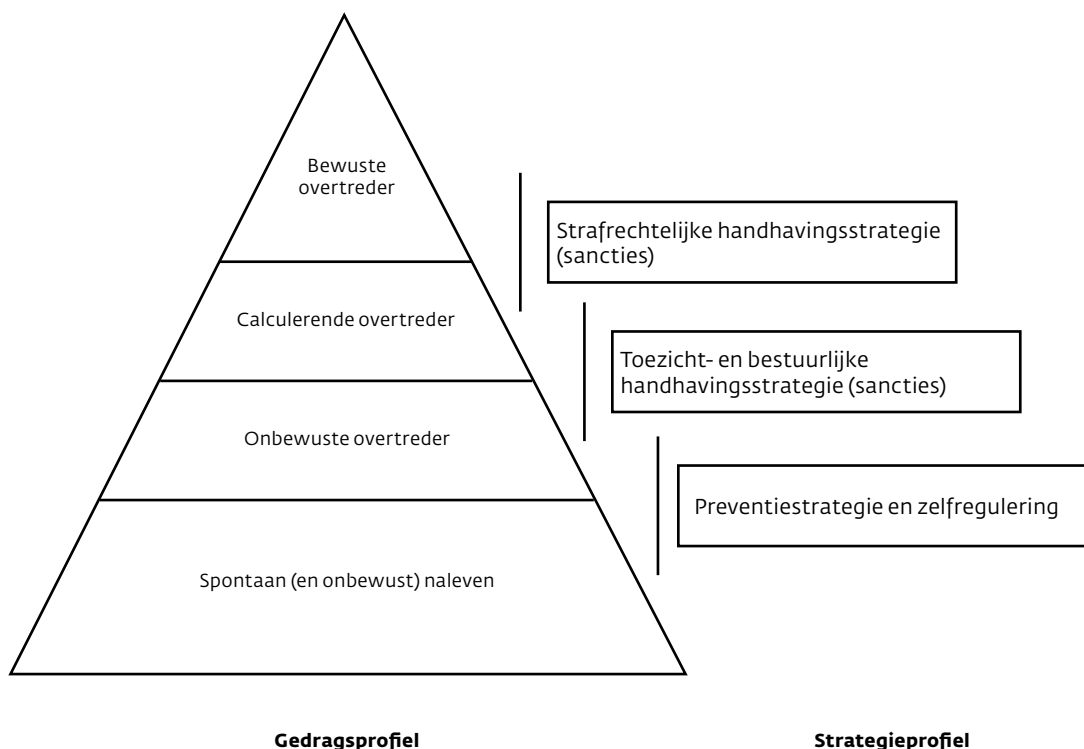

3.2 TOTSTANDKOMING NALEVINGSSTRATEGIE

Op 22 september 2014 en op 27 oktober 2014 kwamen medewerkers van handhavingsinstantie actief in Laag Holland bij elkaar om de nalevingsstrategie voor het gebied op te stellen. Partijen brachten kennis over doelgroepen en de motieven van door hun geconstateerde gedragingen bij elkaar, om daaraan passende maatregelen te koppelen, die gewenst gedrag zullen stimuleren. Per handhavingsprioriteit zijn de relevante doelgroepen onderscheiden, gebaseerd op de mate van kennis van de regels

(bewustheid) en de motivatie om te overtreden. Aan de verschillende profielen van de doelgroep zijn vervolgens passende strategieën/maatregelen gekoppeld om deze overtredingen te verminderen.

3.3 DE NALEVINGSSTRATEGIE IN NATURA 2000 GEBIEDEN LAAG HOLLAND

De vertaling van de nalevingsstrategie per risico/doelgroep wordt in de onderstaande tabellen weergegeven.

1 Nalevingsstrategie beheer en schadebestrijding

| Doelgroep | Stimulatie gewenst gedrag | Preventie ⁸ | Toezicht ⁹ | Handhaving (sancties) | |
|-----------------------------|---|---|--|---|--|
| | | | | Bestuurs-/Privaatrecht | Strafrecht |
| Grondgebruikers (agrariërs) | Verwijzen naar eventuele financiële tegemoetkoming bij schade | Periodiek informeren over de regels door/via: 1 Internetsite 2 Velduitleg 3 Branchevoorlichting 4 Avondbijeenkomst In brief bij aanbieding pachtcontracten, voorlichting aan pachter | Doelgericht surveilleren Signaleren | Korten op subsidies Dwangsom Bestuursdwang Pachtsancties | Officieel waarschuwing Proces verbaal |
| Jagers | n.v.t. | Idem | Idem | Intrekken Jachtakte/wapen vergunning Intrekken machtiging-ontheffing) | Officieel waarschuwing Proces verbaal |

2 Nalevingsstrategie illegale onderbemaling

| Doelgroep | Stimulatie gewenst gedrag | Preventie | Toezicht ¹⁰ | Handhaving (sancties) | |
|-----------|---------------------------|---|--------------------------|--|--|
| | | | | Bestuurs-/Privaatrecht | Strafrecht |
| Agrariërs | n.v.t. | Periodiek informeren over de regels door/via: 1 Internetsite 2 Krant 3 Branchevoorlichting Opname in erfpacht contracten Betrekken relevante instanties bij de beoordeling van vergunningsvraag (PNH-VVGB, HHNK) | Doelgericht surveilleren | Verleende subsidies intrekken Dwangsom Pachtsancties | Officieel waarschuwing Proces verbaal |

3 Nalevingsstrategie Bemesting

| Doelgroep | Stimulatie gewenst gedrag | Preventie | Toezicht | Handhaving (sancties) | |
|-----------|--|------------------------------|---|---|--|
| | | | | Bestuurs-/Privaatrecht | Strafrecht |
| Agrariërs | "Goednieuws" brief bij goede toestand na controles illegale lozing | Voorlichting websites (HHNK) | Surveilleren (tijdens verbodsperiode) Bedrijfsbezoeken | Subsidie intrekken Dwangsom Bestuursdwang | Officieel waarschuwing Proces verbaal |

8 Bij deze doelgroep zijn de voorwaarden en voorschriften voor beheer en schadebestrijding meestal al bekend.

9 Surveilleren: PNH, signaleren: overige partners

10 Onderbemaling is moeilijk herkenbaar voor de overige instanties. HHNK doet het daarom zelf.

4 Nalevingsstrategie Stikstofemissie

| Doelgroep | Stimulatie gewenst gedrag | Preventie | Toezicht | Handhaving (sancties) | |
|-----------|---------------------------|-----------|--|---|--|
| | | | | Bestuursrecht | Strafrecht |
| Agrariërs | n.v.t. | n.v.t. | Provinciale registratie vergunningen nieuwe stallen Database RVO/NVWA (mestboekhouding) | Dwangsom Subsidie intrekken Dwangsom Bestuursdwang | Officieel waarschuwing Proces verbaal |

5 Nalevingsstrategie verstorende recreatie

| Doelgroep | Stimulatie gewenst gedrag | Preventie | Toezicht | Handhaving (sancties) | |
|-------------------------|---------------------------|---|---|-----------------------|--|
| | | | | Bestuursrecht | Strafrecht |
| Algemeen | Inrichting | Inrichting: Zonering van het gebied. concentreren van recreanten in de ruimte Bebording, hekken en roosters. | Surveilleren (TBO's, gemeenten, provincie, politie) | Dwangsom | Officieel waarschuwing Proces verbaal |
| Honden bezitters | n.v.t. | Stimulering aangewezen gebieden door hondentoilet. Bebording Hekken, sluisjes, rooster met brede afstand. | Surveilleren (TBO's, gemeenten, provincie, politie) | | Officieel waarschuwing Proces verbaal |
| Honden uitlaat services | n.v.t. | | Idem | Dwangsom | Officieel waarschuwing Proces verbaal |

6 Nalevingsstrategie evenementen en vuurwerk

| Doelgroep | Stimulatie gewenst gedrag | Preventie | Toezicht ¹¹ | Handhaving (sancties) | |
|--|---------------------------|---|----------------------------|----------------------------------|--------------------------|
| | | | | Bestuursrecht | Strafrecht |
| Festiviteiten en evenementorganisaties | NVT | Informereren noodzaak vergunningsaanvraag Nbwet | Surveilleren en signaleren | Dwangsom Intrekken vergunning | Wet Economische delicten |
| Gemeenten | NVT | Bewaken toetsen vergunningsaanvraag Nbwet | | | |

¹¹ Surveillance door alle HH-instanties, melden bij de PNH en/of gemeenten

MONITORING EN EVALUATIE

4.1 WAT WORDT GEMONITORD EN WAAROM?

Monitoring en evaluatie van het handhavingsplan is nodig om zicht te krijgen in de uitvoerbaarheid en de doeltreffendheid van de afgesproken nalevingsstrategie. Verandering in dynamiek binnen het gebied kan tevens de geldigheid van de risicoanalyse aantasten. Met monitoring en evaluatie wordt gekeken of de uitvoering en de strategie nog in de gewenste richting gaan en kan eventueel vroegtijdig aanpassingen van het plan teweegbrengen.

Het handhavingsplan is een van de maatregelen/instrumenten binnen het beheerplan om het realiseren van de doelen die in het beheerplan gesteld worden te bewaken. Bij de monitoring/evaluatie van het handhavingsplan wordt echter gekeken naar het vóórkomen en de ernst van overtredingen van de regels die, zoals ingeschat bij de risicoanalyse, negatieve invloed hebben op de te behalen doelen uit het beheerplan.

Bij de monitoring ligt het accent op de registratie van ingezette activiteiten door de handhavingsinstanties en gesignaleerde overtredingen in het beheerplangebied. Bij de evaluatie ligt het aan het beoordelen of de gehanteerde risicoanalyse voor de handhavingsstrategie(nog) geldig is, of de uitvoering conform de geplande inzet heeft plaats gevonden en of de gehanteerde nalevingsstrategie doeltreffend is. Monitoring levert dus de input voor de evaluatie, waarbij een nieuwe risicoanalyse kan plaatsvinden.

De volgende tabel geeft het monitoring/evaluatieplan aan:

Tabel 4.1: Monitoringsschema

| Wat | Hoe | Wanneer | Door wie |
|--|---|--------------------|----------------------------------|
| Uitvoerbaarheid HUP/ Nakomen van afspraken | Registratie van preventieve-/toezicht- handhaving-activiteiten | Halfjaarlijks | Alle partners Coördinatie PNH |
| Geldigheid risicoanalyse (en eventuele hervattingen daarvan) | Overleg tussen HH-instansities onderling en met ecologen (beleid) | Jaarlijks (najaar) | Coördinatie PNH |
| Doeltreffendheid nalevingsstrategie ¹² | Registratie klachten en handhavingsverzoeken (trends) | Halfjaarlijks | Alle partners |
| | Ratio surveillance/PV (trends) | Jaarlijks | Alle partners |

De (tussentijds)evaluatie van het handhavingsplan zal afgestemd worden met de planning van de evaluatie van het totale beheerplan.

De evaluatie van de uitvoeringsprogramma's zal jaarlijks plaatsvinden ter voorbereiding van het nieuwe uitvoeringsprogramma.

¹² Mede daarvoor is het belangrijk om doelen van het handhavingsplan SMART te formuleren. Dat kan in **absolute** aantallen geuit worden (bijv. "niet meer dan x verzoeken tot HH per jaar, niet meer dan x overtredingen...") of **relatief** ("dalende trends van x% t.o.v. vorig jaar.....").

NAAR HET HANDHAVINGSUITVOERINGS-PROGRAMMA

De nalevingsstrategie wordt vertaald naar het uitvoeringsprogramma dat jaarlijks wordt geactualiseerd. Het uitvoeringsprogramma bevat de concrete acties die partners zullen ondernemen, verdeeld naar de relevante seizoenen, inzetbare uren en samenwerkingsafspraken¹³. De samenwerkingsafspraken zullen zowel van reguliere als projectmatige aard zijn.

De reguliere afspraken betreffen het handelen conform de nalevingsstrategie door de samenwerkende handhavingsorganisaties afzonderlijk en het beroep op elkaars krachten bij relevante overtredingen.

De projectmatige afspraken betreffen specifieke afgestemde acties (b.v. estafettes) die een specifieke doelgroep of soort overtredingen wil aanpakken.

Het uitvoeringsprogramma wordt gemonitord door de provinciale regisseur en wordt jaarlijks geactualiseerd.



Foto: Niels Hogeweg

¹³ De inzet van de omgevings-/uitvoeringsdiensten wordt in het kader van hun opdracht bepaald.

HET PLANGEBIED



BIJLAGE

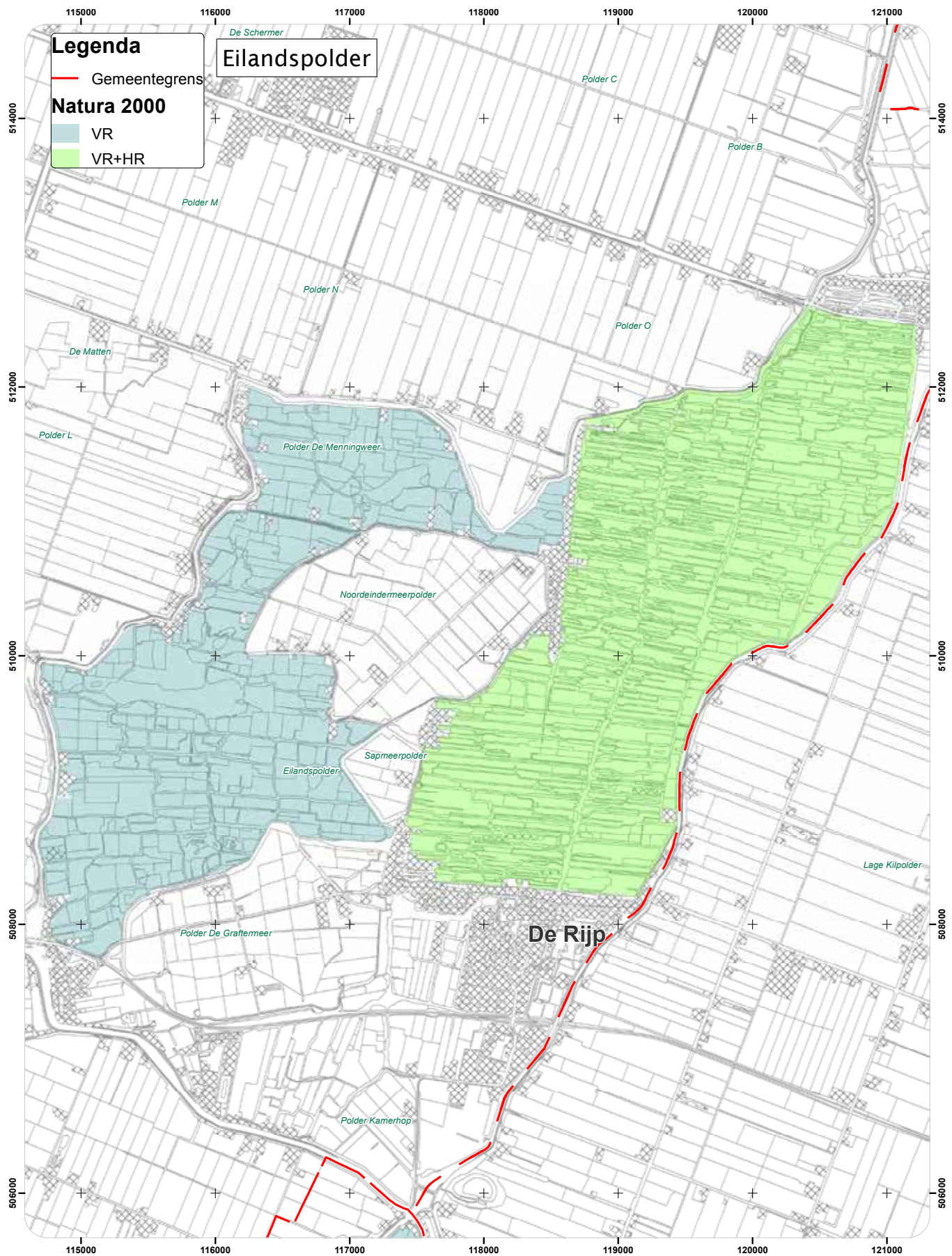

Bron: Provincie Noord-Holland



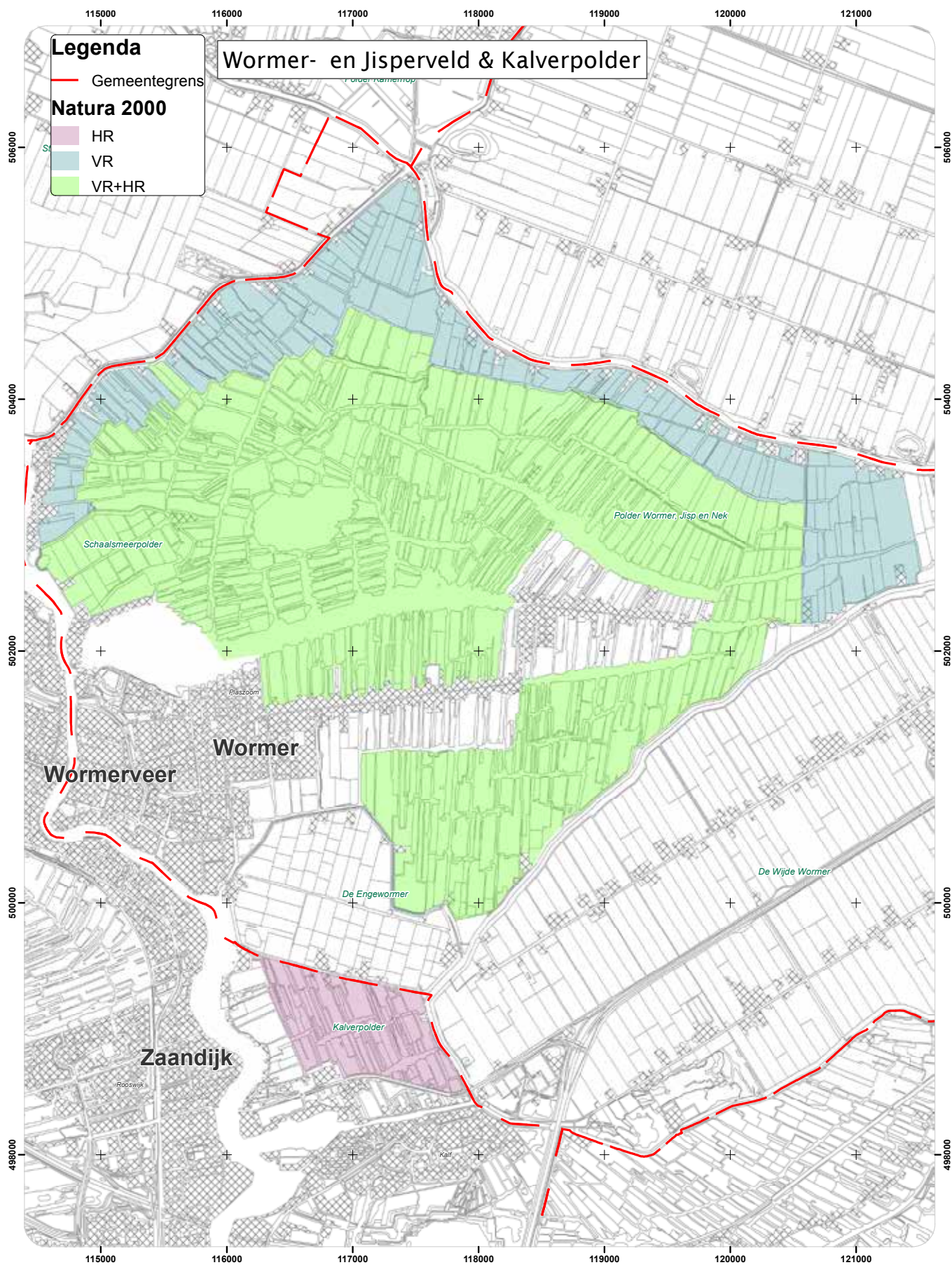

Legenda

- Gemeentegrens

Natura 2000

- HR
- VR
- VR+HR

Wormer- en Jisperveld & Kalverpolder



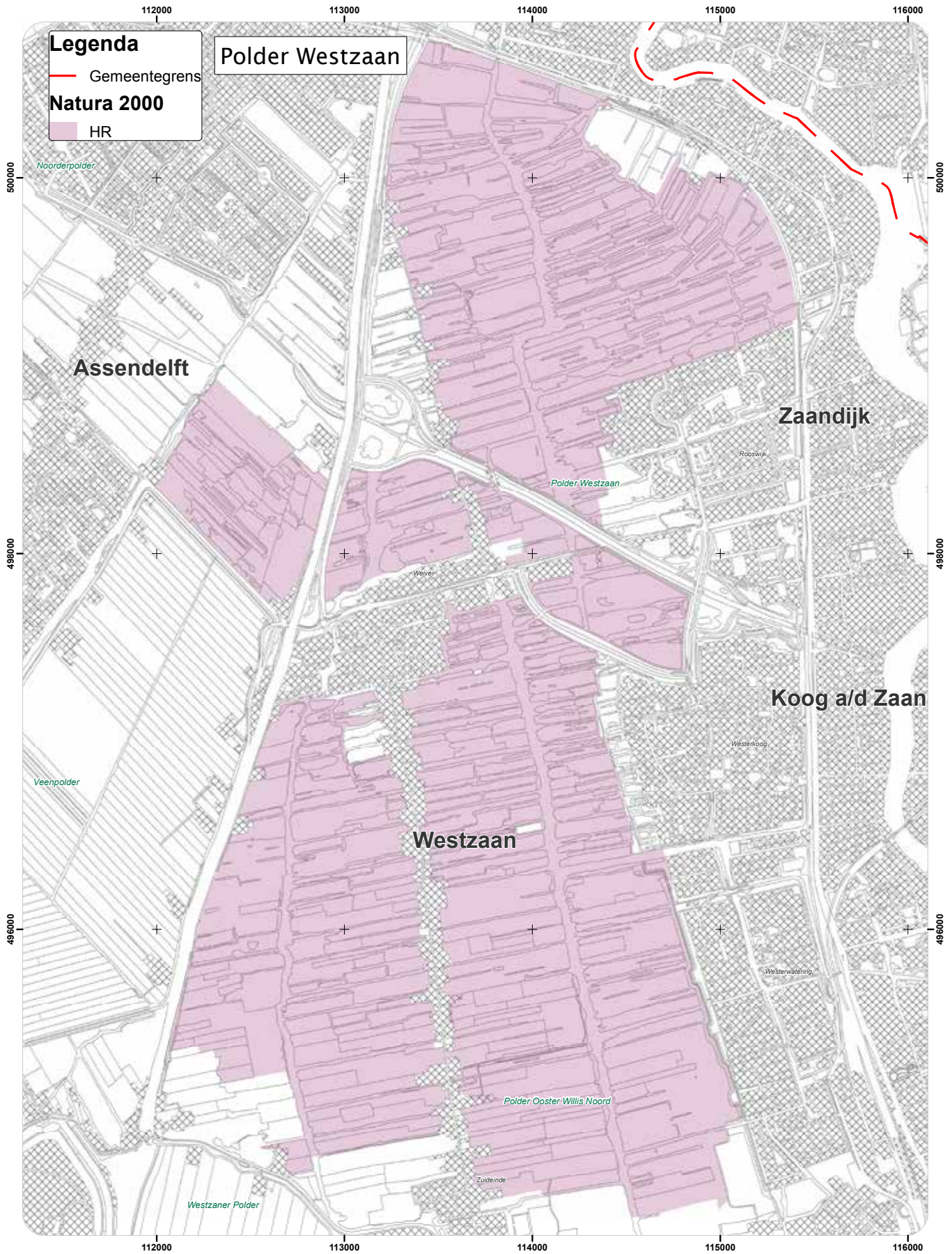

Legenda
— Gemeentegrens
Natura 2000
■ HR

Polder Westzaan

0 0,45 0,9 km.
Bron: Provincie Noord-Holland



 Provincie Noord-Holland
Sector Kennis en Beleidsevaluatie

Datum: 21-04-2015
Copyright: Kadaster
Formaat: A3
Projectnr.: 321370

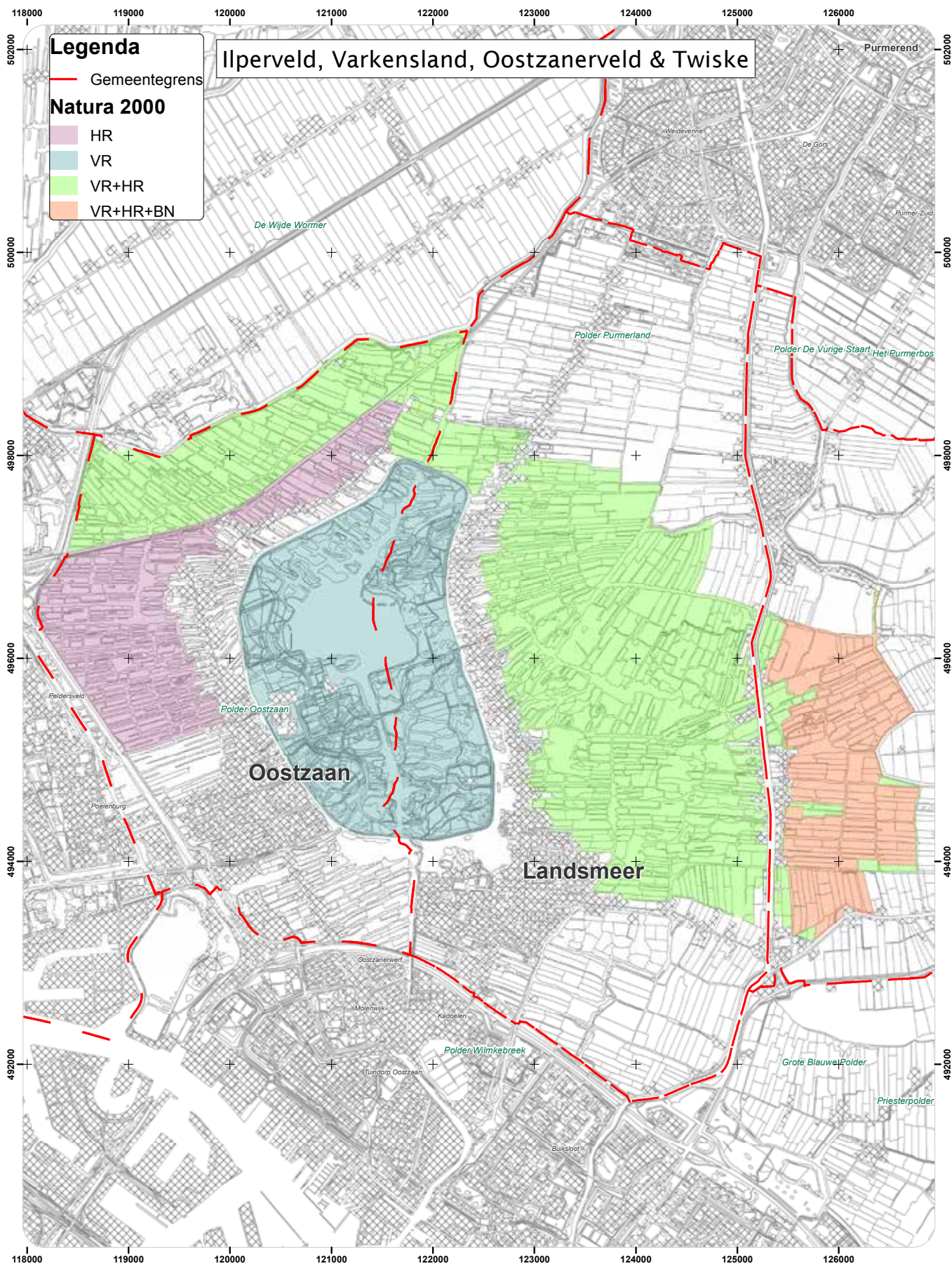

INSTANDHOUDINGSDOELEINDEN (HABITATTYPEN) EN GEVOELIGHEDEN VERDEELD NAAR NATURA 2000 GEBIEDEN IN LAAG HOLLAND

| Habitat-type | Zeer gevoelig | Gevoelig | Eilandspolder | Wormer- en Jisperveld & Kalverpolder | Polder Westzaan | Ijperveld, Varkensland, Oostzanerveld & Twiske |
|-------------------------|---|--|---------------|--------------------------------------|-----------------|--|
| Ruigten en zomen | Verzuring/ verdroging | Oppervlakte verlies, Verzilting, verontreiniging, verandering populatie dynamiek | x | x | x | x |
| Overgangs- en trilvenen | Verzuring/ verdroging Vermesting/ verzilting | Oppervlakte verlies, verandering populatie dynamiek | x | x | x | x |
| Vochtige heiden | Verzuring/ Vermesting/ verdroging | Oppervlakte verlies, verontreiniging, verandering populatie dynamiek/ soort samenstelling | | x | x | x |
| Hoogveenbossen | Verzuring/ vermesting/ verzilting / verdroging | Verontreinigen, verandering populatie dynamiek/soort samenstelling | | | | x |
| kranswierwateren | Verzuring/ verzilting/ verdroging | verandering populatie dynamiek/soort samenstelling | | | | x |

Bron: vrij verwerking uit ministerie van EZ <http://www.synbiosys.alterra.nl/natura2000/>; (X=aanwezig)

INSTANDHOUDINGSDOELEINDEN SOORTEN (HABITAT- EN VOGELRICHT- LIJN) VERDEELD NAAR NATURA 2000 GEBIEDEN IN LAAG HOLLAND

| Soort (HR en VR) | Eilandspolder | Wormer- en Jisperveld & Kalverpolder | Polder Westzaan | Ijperveld, Varkensland, Oostzanerveld & Twiske |
|----------------------|---------------|--------------------------------------|-----------------|--|
| Bittervoorn | x | x | X | x |
| Kleine modderkruiper | x | x | X | x |
| Noordse woelmuis | x | x | X | x |
| Grutto | x | x | | x |
| Rietzanger | x | x | | x |
| Smient | x | x | | x |
| Meervleermuis | | x | x | x |
| Meerkoet | x | | | x |
| Kemphaan | | x | | x |
| Rivierdonderpad | | x | | x |
| Roerdomp | | x | | x |
| Slobeend | | x | | x |
| Kievit | x | | | |
| Lepelaar | x | | | |
| Wintertaling | x | | | |
| Grauwe gans | | | | x |
| Bruine kiekendief | | | | x |
| Krakeend | | | | x |
| Snor | | | | x |
| Visdief | | | | x |

Bron: vrij verwerking uit ministerie van EZ <http://www.synbiosys.alterra.nl/natura2000/>; (X=aanwezig)



BIJLAGE

