

Oosteinde 17  
3842 DR Harderwijk  
Postbus 271  
3840 AG Harderwijk

Gedeputeerde Staten van Noord-Holland  
Sector Subsidies en Inkoop  
t.a.v. [REDACTED]  
Postbus 3007  
2001 DA HAARLEM

INGEKOMEN 17 NOV. 2017

0211 47 44 04  
i2017 gastvrijerandmeren.nl  
www.gastvrijerandmeren.nl

Kenmerk : Z-17-192668  
Behandeld door : [REDACTED]  
Datum : 16 november 2017  
Betreft : Subsidieaanvraag

Geachte heer [REDACTED]

Zoals besproken ontvangt u hierbij onze subsidieaanvraag voor het project 5.1.2 Revitalisering drie recreatie eilanden in het Gooi- en Eemmeer.

Voor meer informatie over deze aanvraag en het project, kunt u contact opnemen met de heer [REDACTED] project- en omgevingsmanager (tel. [REDACTED] of [REDACTED]@gastvrijerandmeren.nl).

Met vriendelijke groet,

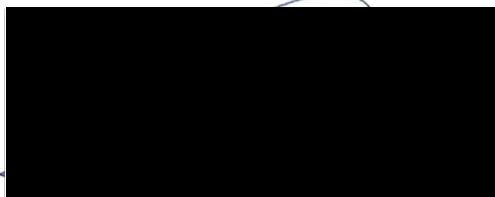

Directeur Gebiedscoöperatie Gastvrije Randmeren

## Aanvraagformulier Subsidie Buiten uitvoeringsregeling

Hieronder treft u een aantal vragen aan die u kunnen helpen met vast te stellen of u mogelijk in aanmerking komt voor een subsidie buiten uitvoeringsregeling.

- a. Heeft u uw plannen voorbesproken met een van onze beleidsmedewerkers, waarna uw project in de provinciale begroting (Lijst subsidies buiten uitvoeringsregeling) is opgenomen?  ja  nee
- b. Vraagt u € 5.000,- of meer subsidie aan?  ja  nee

*Indien u een van bovenstaande vragen met 'nee' moet beantwoorden, komt u op basis van de antwoorden op deze vraag/vragen niet in aanmerking voor een subsidie buiten uitvoeringsregeling. Het staat u echter vrij een aanvraag in te dienen.*

*Indien u de vragen met 'ja' kunt beantwoorden, komt u mogelijk wel voor subsidie in aanmerking. Een en ander is natuurlijk ook afhankelijk van de inhoudelijke beoordeling van uw project en het beschikbare budget.*

Bij vragen kunt u contact opnemen met ons Servicepunt, tel. 0800 0200 600 (gratis), of per e-mail [servicepunt@noord-holland.nl](mailto:servicepunt@noord-holland.nl).

### Opsturen

Uw papieren subsidieaanvraag stuurt u samen met alle benodigde bijlagen op naar:

Gedeputeerde Staten van Noord-Holland  
Sector Subsidies en Inkoop  
Postbus 3007  
2001 DA Haarlem

U kunt uw aanvraag ook afleveren bij de balie van de Provincie Noord-Holland (Houtplein 33, 2012 DE) te Haarlem. U ontvangt dan een ontvangstbevestiging gedateerd op de datum van aflevering.

### Invullen door aanvrager:

**Naam project:** 5.1.2 Revitalisering drie recreatie eilanden

**Subsidieontvanger:** Coöperatie Gastvrije Randmeren

**Aangevraagd bedrag:** € 327.500,00

### Let op:

*Onvolledig ingevulde formulieren kunnen door ons  
buiten behandeling worden gelaten!*

## Gegevens aanvrager / subsidieontvanger

1. **Naam (organisatie):** Coöperatie Gastvrije Randmeren
2. **Postadres:** Postbus 271
3. **Postcode en plaats:** 3840 AG Harderwijk
4. **IBAN (rekeningnummer):** NL66BNGH028.51.61.997  
*NB: Als u nog niet eerder op dit rekeningnummer een subsidie van de provincie Noord-Holland heeft ontvangen, voeg dan een kopie van een recent (digitaal) bankafschrift toe, waaruit de relatie tussen u(w organisatie), inclusief adresgegevens, en het rekeningnummer blijkt.*
5. **Contactpersoon:**  
Naam: [REDACTED] m  
Organisatie<sup>1</sup>: Coöperatie Gastvrije Randmeren  
Functie: [REDACTED]  
Rechtstreeks telefoonnummer: [REDACTED]  
E-mail: [REDACTED]@gastvrijerlandmeren.nl  
*De ontvangst van de subsidieaanvraag wordt via dit e-mailadres bevestigd.*
6. **Kamer van Koophandelnummer:** 59280409  
**Vestigingsnummer KvK:** 000028586972
7. **Kunt u de BTW over dit project verrekenen of compenseren?**  
 **Ja**, het BTW-nummer is NL8534.02.553.B01  
*In uw aanvraag hoeft u geen rekening met BTW te houden. U vult alle bedragen exclusief BTW in.*  
 **Nee**  
*In uw aanvraag moet u rekening met BTW houden. U vult alle bedragen inclusief BTW in.*
8. **Heeft u de afgelopen drie belastingjaren "de-minimissteun" ontvangen?**  
 **Ja**, het totaalbedrag over de afgelopen drie belastingjaren is: €  
*(stuur een de-minimisverklaring mee als bijlage bij dit aanvraagformulier)*  
 **Nee**
9. **Rechtsvorm:**  
 Stichting  
 Vereniging  
 Overheid  
 Bedrijf / Commerciële instelling  
 Particulier, uw BSN is:  
 Anders, namelijk: Coöperatie met uitgesloten aansprakelijkheid

<sup>1</sup> Indien subsidieontvanger in het kader van deze aanvraag wordt vertegenwoordigd door een gemachtigde (contactpersoon is van een andere organisatie): machtigingsverklaring meesturen!

## Korte gegevens project

10. Op welke **locatie** worden de activiteiten uitgevoerd?

Eilanden/aanlegplaatsen De Dode Hond (Eemmeer), Huizerhoef (Gooimeer) en De Schelp (Gooimeer)

11. Wat is de **begindatum** van het project? 01-11-2017

12. Wat is de (geschatte) **einddatum** van het project? 01-10-2019

13. Gebruik voor overige projectgegevens de verplichte bijlage **projectinformatie**.

## Meegezonden bijlagen

*Let op: uw aanvraag is pas compleet met de verplichte bijlagen.*

- Formulier **Projectinformatie** (*verplicht, zie format op subsidieloket*)
- Kopie recent (digitaal) **bankafschrift** (*verplicht indien u niet eerder op het rekeningnummer een subsidie van de provincie Noord-Holland heeft ontvangen. Zie opmerking bij vraag 4.*)
- Machtigingsverklaring** (*verplicht indien subsidieontvanger wordt vertegenwoordigd door een gemachtigde. Zie voetnoot bij vraag 5.*)
- De-minimisverklaring** (*verplicht indien u afgelopen drie jaar de-minimissteun heeft ontvangen. Zie opmerking bij vraag Fout! Verwijzingsbron niet gevonden..*)
- Afschrift(en) benodigde **vergunningen** en/of **onthefingen** (*indien van belang*)
- Locatieaanduiding** op kaart (*indien van belang*)
- Planning** werkzaamheden (*indien te weinig schrijfruimte in format projectinformatie*)
- Begroting** (*indien te weinig schrijfruimte in format projectinformatie*)
- Kasritme** tbv voorschot (*indien te weinig schrijfruimte in format projectinformatie*)
- Offerte(s)** (*indien van belang*)
- Andere bijlage(n), namelijk: .....

## Ondertekening

*Let op: de ondertekenaar moet hiertoe bevoegd zijn!*

De aanvrager/subsidieontvanger verklaart:

- alle gegevens in het aanvraagformulier en de bijlagen naar waarheid en beste weten te hebben verstrekt,
- niet in surseance van betaling of in staat van faillissement te zijn,

Aldus naar waarheid ingevuld en ondertekend,

Naam R. Braam – Van Valkengoed  
Functie Directeur

Datum

9 november 2017

Plaats

Harderwijk

Handtekening

# Projectinformatie bij subsidieaanvraag

**Naam project:** 5.1.2 Revitalisering drie recreatie eilanden  
**Subsidieontvanger:** Coöperatie Gastvrije Randmeren  
**Datum:** 9 november 2017

*Om uw subsidieaanvraag inhoudelijk goed te kunnen beoordelen, moet u dit (ingevulde) formulier projectinformatie samen met het aanvraagformulier insturen.  
Probeer bondig, maar duidelijk en concreet te zijn.  
Onvolledige subsidieaanvragen kunnen door ons buiten behandeling worden gelaten!*

## 1) Wat is het **doel** van het project?

Coöperatie Gastvrije Randmeren heeft tot doel om alle in beheer zijnde eilanden en aanleggelegenheden in het Randmerengebied 'op orde te brengen' en 'door te ontwikkelen'. Een bijzondere positie in deze opgave neemt het eiland/de aanlegplaats De Dode Hond in. Voor De Dode Hond, gelegen in het Eemmeer, is een (verdere) revitaliserings- en verbeteringsslag essentieel. Deze aanleggelegenheid is de enige in het Eemmeer en voorziet in een grote behoefte voor zowel de ligplaatshouder in het Eemmeer als langs de Eem. Het heeft ook als enige aanlegplaats in de Randmeren geen inpandige haven, met als negatief effect golf- en windwerking op het materiaal. Dit gaat ten koste van de levensduur en heeft een negatief effect op de beheers- en onderhoudskosten, maar ook de kwaliteit van het verblijven en recreëren in de haven/op het eiland.

Sinds 2016 is de aanlegplaats De Dode Hond weer formeel in gebruik genomen, nadat de oude damwand aan zuidwestzijde van het eiland door de coöperatie was hersteld; het eiland was voor die tijd niet langer bruikbaar als aanlegplaats door afkalvende oevers. Ook is nog niet zo lang geleden dat de coöperatie op het eiland Huizerhoef heeft geïnvesteerd in renovatie van de aanlegsteigers. Ook zijn recent de noodzakelijk verdiepingen van de in-/uitvaargeulen van De Schelp en Huizerhoef uitgevoerd om deze bereikbaar/bevaarbaar te houden. Rijkswaterstaat heeft de recreatiebetonning van de vaargeul aangepast aan de verdiepingen. De afgelopen jaren is derhalve flink geïnvesteerd in voorzieningen ten behoeve van de watersportrecreatie.

De natuur van het Randmerengebied wordt van oudsher aantrekkelijk ervaren door de watersporttoerist, vakantieganger en inwoner van het gebied. Deze belevingswerelden zijn tot op heden relatief gescheiden van elkaar. Het gevolg is dat er een set aan gemiste kansen is en de belevingswaarde verder vergroot kan worden. Zo zijn de eilanden hoofdzakelijk bereikbaar voor watersportbezoekers met eigen boot/kano, ervaart deze groep een te hoge overnachtingsprijs tegen een te laag voorzieningenniveau en redeneert vanuit vergelijking met private jachthavens. Te gast zijnde watersporters ervaren waterplanten als onveilig, dus vooral inwoners en vaste bezoekers blijven over. Vakantiegangers op vakantieparken en strandcampings en inwoners in het gebied komen in de praktijk weinig op de eilanden, tenzij zij ook een (eigen) boot hebben/huren. De eilanden worden dus door een heel kleine doelgroep bezocht. Dit komt door de slechte bereikbaarheid, en de eenzijdige dienstverlening alleen gericht op watersporters/beroepscharters met groepen. Fietsers, wandelaars en vakantiegangers kunnen de eilanden niet bereiken. Daarnaast is per eiland nog geen duidelijke herkenbare identiteit/thema, waardoor vakantiegangers en inwoners geen keuze zouden kunnen maken, als ze al een eiland zouden willen bezoeken.

Het Randmerengebied leent zich voor een gevarieerd aanbod voor een grote diversiteit aan doelgroepen. De vraag doet zich voor van welke assets het gebied de belevingswaarde kan vergroten, waarmee meer watersporters, inwoners, vakantiegangers en bezoekers op grotere schaal kunnen genieten van het weidse en uitgestrekte Randmerengebied.

Meer informatie over het samenwerkingsverband Gastvrije Randmeren en het werkgebied in de video, te bereiken via de volgende link: <https://www.youtube.com/watch?v=13xCYNYtRCM>. Van 2:26 tot 5:13 min/sec gaat het specifiek over het eiland De Dode Hond.

Op basis van het voorgaande beogen we met dit project de volgende doelen voor het Gooi- en Eemmeer te behalen:

1. De recreatieve infrastructuur significant te verbeteren.
2. De toeristisch recreatieve potenties van de eilanden en aanlegplaatsen significant te verbeteren en beter te benutten.
3. Verhogen van de gebruiks- en belevingswaarde van de eilanden en aanlegplaatsen.
4. Een gevarieerder aanbod voor een grote diversiteit aan doelgroepen dan alleen de watersportrecreant aan te bieden.
5. Zorgen voor een duidelijke, herkenbare individuele identiteit/thema van de eilanden.
6. Betere positionering van de eilanden en aanlegplaatsen.
7. Bereikbaarheid verbeteren/vergroten van de eilanden en aanlegplaatsen.
8. Frequentier bezoek en langer recreatief verblijf van de bezoekers in het gebied.
9. De kwaliteit van verblijven in de havens/op de eilanden te vergroten.
10. Recreatief ondernemerschap op de eilanden faciliteren en stimuleren.
11. Een structureel en toekomstbestendig beheer en onderhoud van de eilanden en aanlegplaatsen.
12. De exploitatielasten op het beheer en onderhoud structureel omlaag brengen.

2) Wat zijn de beoogde (concrete) **resultaten** van het project?

*Het is belangrijk dat u zoveel mogelijk **meetbaar** maakt wat u met het project wilt bereiken. Zoals hoeveel meters of hectares worden er ingericht, of welke 'producten' of 'diensten' worden opgeleverd?*

- Nieuwe inpandige haven op het eiland De Dode Hond, met circa 25 aanlegplaatsen.
- Ontwikkelplan voor doorontwikkeling eiland De Dode Hond en Huizerhoef.
- Sanitaire voorzieningen op eiland De Dode Hond.
- Aanvullende recreatieve voorzieningen op De Dode Hond.
- Meerjarenonderhoudsprogramma voor De Dode Hond, Huizerhoef en De Schelp.

In het recente verleden zijn reeds de volgende projecten gerealiseerd en gefinancierd door de coöperatie:

- Verdiepingen van de in-/uitvaargeulen eilanden De Schelp en Huizerhoef.
- Vervangen van de zuidwestelijke damwand op eiland De Dode Hond.
- Renovatie aanlegsteigers eiland Huizerhoef.

3) **Werkwijze:** hoe wordt het project uitgevoerd / uit welke onderdelen/activiteiten bestaat het project?

Onderdelen:

1. Realisatie nieuwe haven De Dode Hond.
2. Realisatie sanitaire en recreatieve voorzieningen De Dode Hond.

# INITIATIEFFASE

- Voorbereiding en indiening subsidieaanvraag Buiten uitvoeringsregeling provincie Noord-Holland
- Quick-scan (omgevings)onderzoeken/-vergunningen/-ontheffingen/toestemmingen en planologie
- Onderzoek eigendomsverhoudingen
- Opstellen van een stakeholders- en omgevingsanalyse
- Planning opstellen

# VOORBEREIDINGSFASE

- Opstellen Ontwikkelplan eilanden De Dode Hond en Huizerhoef
- Participatietraject
- Projectcommunicatie
- Opstellen en/of actualiseren (omgevings)onderzoeken
- Aanvragen en/of verlengen en/of actualiseren vergunningen/ontheffingen/toestemmingen
- Aanpassen/opstellen erfpachtovereenkomst + notarieel vastleggen + inschrijving Kadaster
- Opstellen ontwerp, werkomschrijving/bestek, bestektekening en begroting
- Tussenevaluatie
- Bijstellen planning

# REALISATIEFASE

- Aanbesteding en opdrachtverlening realisatie in pandige haven en sanitaire en recreatieve voorzieningen
- Werkvoorbereiding
- Bijstelling planning
- Uitvoering/realisatie nieuwe haven, sanitaire en aanvullende recreatieve voorzieningen (welke voorzieningen moet blijken uit het op te stellen Ontwikkelplan)
- Projectcommunicatie
- Omgevingsmanagement
- Toezicht op uitvoering
- Oplevering
- Officiële opening / ingebruikname

# NAZORGFASE

- Opstellen Meerjarenonderhoudsprogramma De Dode Hond, Huizerhoef en De Schelp
- Eindevaluatie van het project
- Eindverantwoording subsidie en afrekening
- Procesbeschrijving Revitalisering eilanden en aanleggelegenheden

4) Geef een globale **tijdsplanning:** wanneer worden welke activiteiten uitgevoerd. Vermeld hierbij minimaal **maand en jaartal** per (deel)activiteit. Onvoldoende ruimte? Voeg een aparte planning als bijlage bij uw aanvraag.

| <i>Fasering / activiteiten / mijlpalen</i>   | <i>Geplande startdatum (dd-mm-jjjj)</i> | <i>Geplande einddatum (dd-mm-jjjj)</i> |
|--|---|--|
| Initiatieffase   | 01-11-2017                              | 01-12-2017                             |
| Voorbereidingsfase   | 01-12-2017                              | 01-01-2019                             |
| Realisatiefase   | 01-04-2018                              | 01-07-2019                             |
| Nazorgfase   | 01-03-2019                              | 01-10-2019                             |
| Door de diverse (deel)activiteiten in de vier fases, is er een overlap in de fasering. | nvt                                     | nvt                                    |



5) **Projectpartners:** welke partijen werken op welk vlak mee aan het project?

Onderzocht wordt welke stakeholders welke inbreng en belangen hebben. Hiervoor wordt de dialoog aangegaan; gesprekken voeren en verbindingen zoeken met en tussen alle betrokkenen, zoals overheden, eigenaren, beheerders, recreanten en (belangen)verenigingen en -organisaties. Dit resulteert in een stakeholders- en omgevingsanalyse. De rol van de stakeholder kan o.a. toeschouwer, adviseur, samenwerkingspartner of initiatiefnemer zijn.

Uit de stakeholders- en omgevingsanalyse zal blijken welke partijen op welk vlak en in welke mate en rol meewerken/bijdragen aan dit project.

Op dit moment zien wij de samenwerking met provincie Noord-Holland, gemeenten Blaricum, Eemnes, Bunschoten, Huizen, eigenaar Staatsbosbeheer, beheerders van de eilanden/aanlegplaatsen, Natuurmonumenten, Kanovereniging Meander te Baarn, Vereniging De Bruine Vloot Spakenburg, andere recreatieverenigingen en –ondernemers, vakantieparken, Vogelwerkgroep Het Gooi en Omstreken, (andere) belangenorganisaties, natuurorganisaties, Rijkswaterstaat Midden-Nederland, Hiswa, VVV, gemeente Zeewolde en Almere, Jachthaven 't Raboes, provincie Flevoland (i.v.m. 100 jaar Zuiderzeewet), Watersportverbond.

Deze eerste (bureau)inventarisatie zal vollediger worden na de gesprekken met de gemeenten Blaricum, Eemnes, Bunschoten en Huizen (gemeenten waarbinnen de eilanden/aanlegplaatsen gelegen zijn dan wel gemeenten die een groot recreatief belang bij deze voorzieningen hebben).

6) Hoe verloopt de eventuele **overdracht** van de projectresultaten? (op welke wijze, aan welke organisaties)

Er vindt geen overdracht plaats van de projectresultaten. De Coöperatie Gastvrije Randmeren wordt, zoals nu ook het geval is in de huidige situatie, eigenaar van de nieuwe aanlegvoorziening De Dode Hond. Dit geldt ook voor de sanitaire en aanvullende recreatieve (fysieke) voorzieningen op de eilanden.

Voor De Dode Hond zal de erfpachtovereenkomst met de eigenaar Staatsbosbeheer gewijzigd moeten worden, waarbij weer wordt uitgegaan van langdurige erfpacht. Het wijzigen van de erfpachtovereenkomst is een van de (deel)activiteiten in dit project. Staatsbosbeheer heeft enkele jaren geleden al toestemming gegeven voor de realisatie van de nieuwe haven De Dode Hond.

Al naar gelang de toe te laten aanvullende recreatieve voorzieningen (dat zal duidelijk worden in de voorbereidingsfase) zal mogelijk ook de erfpachtovereenkomsten voor Huizerhoef en De Schelp gewijzigd worden.

7) Op welke manier wordt het toekomstig **beheer/onderhoud**, en daarmee de instandhouding van de projectresultaten, voor de lange termijn gewaarborgd?

Coöperatie Gastvrije Randmeren draagt als eigenaar zorg voor en is eindverantwoordelijk voor het beheer en onderhoud van de aanlegvoorzieningen c.q. projectresultaten. Er wordt een Meerjarenonderhoudsprogramma opgesteld voor een structureel en toekomstbestendig beheer en onderhoud voor de al gerealiseerde en te realiseren fysieke voorzieningen op de eilanden.

Het dagelijks beheer van de havens en voorzieningen wordt gevoerd door beheerders. Deze beheerders zorgen ervoor dat de voorzieningen in een bruikbare staat behouden blijven, maar verzorgen ook de persoonlijke handeling (naar de klant) en het toezicht. De beheerders zien ook toe op de onderhoudsstaat van aanwezige (fysieke) voorzieningen (en alle zaken die tot deze voorziening behoren en onderhoud nodig hebben), houden deze in stand en verbeteren waar nodig.

- 8) Wijze van **communicatie** naar de direct betrokkenen en de buitenwereld over het project. Als subsidie wordt verleend, hoe gaat u communiceren dat uw project (mede) mogelijk wordt gemaakt met financiële steun van de provincie Noord-Holland?

Zie onderdeel 5 voor het gekozen participatietraject. De daarin beschreven dialoog zal met name in de voorbereidingsfase veelvuldig plaatsvinden. Daarnaast zal gecommuniceerd worden via website, persbericht en indien nodig via nieuwsbrieven. Via bovengenoemde communicatiekanalen en op het projectbord (te plaatsen bij aanvang van de realisatiefase) zal o.a. vermeld worden dat het project financieel mogelijk is gemaakt door Coöperatie Gastvrije Randmeren en de provincie Noord-Holland. Ook bij de officiële opening (en de uitnodigingen hiervoor) zullen wij hierover voldoende communiceren.

- 9) Geef aan welke **vergunningen/ontheffingen** u voor de uitvoering van de werkzaamheden heeft aangevraagd of nog moet aanvragen en of deze al zijn verleend.

**Let op:** u bent zelf verantwoordelijk voor het tijdig aanvragen en in bezit hebben van eventueel benodigde vergunningen/ontheffingen voor de uitvoering van uw project. Subsidieverlening betekent niet dat u geen vergunning(en)/ontheffing(en) meer hoeft aan te vragen of dat een vergunning-/ontheffingaanvraag automatisch is goedgekeurd! Informatie over provinciale vergunningen en ontheffingen vindt u in het Digitaal Loket op onze internetpagina [www.noord-holland.nl](http://www.noord-holland.nl) onder 'Vergunningen, ontheffingen en toestemmingen'. Denkt u ook om eventuele gemeentelijke vergunningen of die van het waterschap.

# Haven De Dode Hond:

De volgende onderzoeken zijn uitgevoerd:

- Geotechnisch Bodemonderzoek (IJB Geotechniek bv).
- Effectbeoordeling in het kader van de Natuurbeschermingswet 1998 en Flora- en faunawet (Witteveen+Bos).
- Archeologisch bureauonderzoek inpandige haven De Dode Hond (ADC Maritiem).

De volgende vergunningen/ontheffingen zijn verleend:

- Natuurbeschermingswetvergunning provincie Noord-Holland (geen eindatum geldigheid).
- Ontheffing Flora en Fauna Rijksdienst voor ondernemend Nederland (geldig t/m 01-01-2018).
- Ontgrondingsvergunning Rijkswaterstaat Midden-Nederland (geldig t/m 31-12-2018).

De volgende vergunningen/ontheffingen moeten, voor zover nodig, nog aangevraagd worden:

- Omgevingsvergunning.
- Ontheffing APV.

De volgende (aanvullende) onderzoeken moeten, voor zover nodig, nog uitgevoerd worden:

- Aanvullende geotechnisch onderzoek + constructieberekeningen.
- Milieuhygiënisch bodemonderzoek.

De volgende verleende vergunningen/ontheffingen zouden, afhankelijk van de uitvoeringsplanning (realisatiefase), eventueel verlengd moeten worden:

- Ontheffing Flora en fauna.
- Ontgrondingsvergunning.

# Aanvullende recreatie voorzieningen De Dode Hond en Huizerhoef:

Na gereedkomen van het Ontwikkelplan voor De Dode Hond en Huizerhoef in de Voorbereidingsfase, zal onderzocht worden welke aanvullende onderzoeken, vergunningen, afwijkingen en/of ontheffingen nodig zijn/aangevraagd dienen te worden voor de te realiseren voorzieningen.

## Financiële gegevens

**Let op:** het is belangrijk dat u een sluitende begroting aanlevert. Eventuele co-financiers vermeldt u duidelijk in het schema onder 'financiering'. Stuur eventuele offertes mee ter

onderbouwing van de begrote kosten. Onvoldoende ruimte? Voeg een aparte begroting als bijlage bij uw aanvraag.

- **Specificatie kosten (begroting)**

- Splits de totale kosten uit op onderdelen. Eventuele voorbereidingskosten, plankosten, onvoorziene kosten, etc. geeft u als aparte posten op.
- Als u in het (digitale) aanvraagformulier heeft aangegeven de BTW over dit project **wel** te kunnen verrekenen/compenseren, dan geeft u hier alle kosten **exclusief BTW** op.
- Als u heeft aangegeven de BTW over dit project **niet** te kunnen verrekenen/compenseren, dan geeft u hier alle kosten **inclusief BTW** op.

| Onderdeel  | Kosten (€)        |
|--|-------------------|
| Een (nieuwe) inpandige haven op het eiland De Dode Hond, met circa 25 aanlegplaatsen | 530.000,00        |
| Ontwikkelplan voor doorontwikkeling eiland De Dode Hond en Huizerhoef                | 10.000,00         |
| Sanitaire voorzieningen op eiland De Dode Hond                                       | 70.000,00         |
| Recreatieve voorzieningen op eiland De Dode Hond                                     | 25.000,00         |
| Vorbereidingskosten  | 30.000,00         |
| Meerjarenonderhoudsprogramma voor De Dode Hond, Huizerhoef en De Schelp              | 5.000,00          |
| <b>Totale kosten begroot</b>   | <b>670.000,00</b> |

- **Financiering**

- Geef per co-financier (ook uw eigen bijdrage) aan welk bedrag wordt ingezet en of dit al is verleend.

| Naam                                   | Bedrag (€)          | Al verleend?<br>ja/nee |
|--|---------------------|------------------------|
| Eigen bijdrage                         | € 342.500,00        | ja                     |
| Gemeente ...                           | ...                 | ...                    |
| Derden, nl. ...                        | ...                 | ...                    |
| Overige inkomsten / bijdragen, nl. ... | ...                 | ...                    |
| Gevraagde subsidie                     | € 327.500,00        | nee                    |
| <b>Totale financiering</b>             | <b>€ 670.000,00</b> |                        |

- **Voorschot**

- Indien u meer dan € 10.000,- aan subsidie vraagt: wilt u direct een **voorschot** ontvangen?  
*Een voorschot bedraagt maximaal 80% van het verleende subsidiebedrag en kan in termijnen worden uitbetaald.*

Nee: u kunt altijd op een later moment bij een voortgangsrapportage om een voorschot vragen.

Ja: geef in onderstaand schema, vanaf de datum dat uw project start, in periodes van **drie maanden**, aan welke activiteiten en bijbehorende uitgaven plaats zullen vinden (het zogenaamde kasritme). Hierop bepalen wij het kasritme van de voorschotten. Onvoldoende ruimte? Voeg een apart overzicht kasritme als bijlage bij uw aanvraag. Wij streven er naar om de voorschotten in de eerste twee weken van iedere periode uit te betalen.

**Opmerking:** veranderingen in de uitvoering van de activiteiten moeten tijdig worden gemeld. Aan de hand daarvan kan onder meer het kasritme van de voorschotten worden bijgesteld.

| Planning<br>( d-m-jj )  | (Deel-)activiteit | Verwachte<br>uitgaven<br>(€) | Toelichting |
|---|-------------------|------------------------------|-------------|
| ... - ... - ...<br>Startdatum 1 <sup>e</sup><br>periode van<br>drie maanden | - ...<br>- ...    | ...                          | ...         |
| ... - ... - ...<br>Startdatum 2 <sup>e</sup><br>periode van<br>drie maanden | - ...<br>- ...    | ...                          | ...         |
| ... - ... - ...<br>Startdatum 3 <sup>e</sup><br>periode van<br>drie maanden | - ...<br>- ...    | ...                          | ...         |
| ... - ... - ...<br>Startdatum 4 <sup>e</sup><br>periode van<br>drie maanden | - ...<br>- ...    | ...                          | ...         |
| ... - ... - ...<br>Etc. (voor<br>meerjarige<br>projecten)                   | - ...<br>- ...    | ...                          | ...         |



Locatieaanduiding behorende bij subsidieaanvraag:

**BETALINGSVERKEER**

Home - Rekeninginformatie - Rekening raadplegen

- REKENINGINFORMATIE ▲
- REKENING RAADPLEGEN
- SALDO OVERZICHT
- SPOEDMUTATIES
- AFSCHRIFTEN DOWNLOADEN
- TREASURY-INFORMATIE
- OPDRACHTEN BEHEREN ▼
- GEGEVENS BEHEREN ▼

## REKENING RAADPLEGEN

### REKENING

[REDACTED] COOP GASTVRIJE RANDMEREN

▼ ZOEKEN

| REKENING   | SOORT REKENING | TENAAMSTELLING REKENING  |
|------------|----------------|--------------------------|
| [REDACTED] | Betaalrekening | COOP GASTVRIJE RANDMEREN |

Kopie digitaal bankafschrift Coöperatie Gastvrije Randmeren, behorende bij subsidieaanvraag: 5.1.2 Rev

POSTBUS 3007 2001 DA HAARLEM

Gastvrije Randmeren

Postbus 271

3840 AG Harderwijk

Gedeputeerde Staten

Uw contactpersoon

CZ/SI

Telefoonnummer  
@noord-holland.nl

1 | 5

**Betreft: Verlenen subsidie**

**Project: Revitalisering drie recreatie eilanden in het Gooi- en Eemmeer**

Verzenddatum

18 DEC. 2017

Kenmerk

1018100/1025149

Geachte heer

Op 17 november 2017, ons kenmerk 1018100-1018101, hebben wij uw aanvraag voor een subsidie buiten uitvoeringsregeling ontvangen voor uw project 'Revitalisering drie recreatie-eilanden'. De totale kosten van de activiteiten bedragen volgens uw aanvraag € 670.000,-. U vraagt een subsidie aan van € 327.500,-.

Uw kenmerk

Z-17-192668

### Staatssteun

Wij hebben op basis van de door u aangeleverde informatie getoetst of er sprake is van staatssteun. Naar aanleiding hiervan zijn wij van mening dat deze subsidie geen staatssteun betreft. Het kan echter zijn dat er sprake is van staatssteun op het moment dat u de subsidiegelden verder geeft. De verantwoordelijkheid voor een correcte aanbesteding ligt bij uw organisatie.

Voor meer informatie over staatssteun verwijzen wij u naar de website van Europa Decentraal: [www.europadecentraal.nl](http://www.europadecentraal.nl).

### Subsidieverlening

De activiteiten, waarvoor u subsidie aanvraagt, staan vermeld op de lijst Buiten uitvoeringsregeling Begroting 2017 onder nummer 5.1.2 Coöperatie Gastvrije Randmeren / Revitalisering drie recreatie eilanden. Gelet op artikel 4:23, lid 3 c van de Algemene wet bestuursrecht (Awb), hebben wij besloten uw organisatie een subsidie te verlenen voor een revitaliserings- en verbeterslag voor de eilanden De Schelp, Huizerhoef en met name de Dode Hond. Dit wilt u bereiken door de volgende activiteiten uit te voeren:

Postbus 3007  
2001 DA Haarlem  
Telefoon (023) 514 3143  
Fax (023) 514 3030

Houtplein 33  
2012 DE Haarlem  
[www.noord-holland.nl](http://www.noord-holland.nl)

- Nieuwe inpandige haven op het eiland De Dode Hond, met circa 25 aanlegplaatsen.
- Ontwikkelplan voor doorontwikkeling eiland De Dode Hond en Huizerhoef.
- Sanitaire voorzieningen op eiland De Dode Hond.
- Aanvullende recreatieve voorzieningen op De Dode Hond.
- Meerjarenonderhoudsprogramma voor De Dode Hond, Huizerhoef en De Schelp.

Deze subsidie bedraagt 50% van de voor subsidie in aanmerking komende kosten (begroot op € 655.000,-) tot maximaal € 327.500,-.

De voor subsidie in aanmerking komende kosten betreffen enkel de kosten die direct aan de uitvoering van de activiteiten zijn toe te schrijven. Het betreft dan de kosten voor de volgende projectonderdelen uit uw begroting:

| Onderdeel  | Kosten    | Subsidie  |
|--|-----------|-----------|
| Een (nieuwe) inpandige haven op het eiland De Dode Hond, met circa 25 aanlegplaatsen | 530.000,- | 265.000,- |
| Sanitaire voorzieningen op eiland De Dode Hond                                       | 70.000,-  | 35.000,-  |
| Recreatieve voorzieningen op eiland De Dode Hond                                     | 25.000,-  | 12.500,-  |
| Vorbereidingskosten (waaronder technische onderzoeken)*                              | 30.000,-  | 15.000,-  |
| Totale kosten begroot  | 655.000,- | 327.500,- |

Voor de post voorbereidingskosten geldt dat enkel die kosten subsidiabel zijn indien deze direct te relateren zijn op de realisatie.

U geeft aan dat de BTW-kosten voor uw coöperatie zijn te verrekenen of te compenseren. Daarmee vormen ze geen kostenpost over de te subsidiëren activiteiten. In de subsidie zijn dan ook geen BTW-kosten opgenomen.

### Voorschot

U heeft er voor gekozen geen voorschot aan te vragen. Indien u dit toch wenst kunnen wij op uw verzoek een voorschot verlenen. U kunt hiervoor het format "Planning en verzoek om voorschot" gebruiken, te downloaden via het Digitaal Loket/Subsidies ([www.noord-holland.nl](http://www.noord-holland.nl)).

### Verplichtingen

De volgende verplichtingen zijn op deze subsidieverlening van toepassing:

- U dient wijzigingen in de planning of het voortijdig stopzetten van de activiteiten zo snel mogelijk maar *uiterlijk binnen 2 maanden na dit feit* aan ons te melden;
- U dient het wijzigen van de inhoud van de activiteiten of kostenoverschrijdingen op de begroting van meer dan 10% op de begroting *vooraf* te melden;



- voor het melden van (beoogde) wijzigingen in het project gebruikt u de formulieren voor 'Voortgang project en melden wijzigingen', te downloaden via het 'Digitaal Loket/Subsidies' ([www.noord-holland.nl](http://www.noord-holland.nl)) onder 'Algemene subsidieformulieren'. Wij zullen hier binnen 6 weken op reageren;
- U dient bij iedere publiciteitsuiting, die betrekking heeft op de gesubsidieerde activiteit, het logo van de provincie Noord-Holland af te beelden en de naam van de provincie Noord-Holland te noemen. U kunt een logo van de provincie vinden door in het Digitaal Loket/Subsidies te klikken op de link naar de logo's;
- U stuurt ons **uiterlijk op 15 november 2018** een beknopte inhoudelijke en financiële voortgangsrapportage. U gebruikt hiervoor de formulieren voor 'Voortgang project en melden wijzigingen', te downloaden via het 'Digitaal Loket/Subsidies' ([www.noord-holland.nl](http://www.noord-holland.nl)) onder 'Algemene subsidieformulieren';

### Mogelijke vergunningen

Mogelijk heeft u een (omgevings-)vergunning of een ontheffing nodig voor uw project. Wij wijzen u er op dat u zelf verantwoordelijk bent voor het tijdig aanvragen en in bezit hebben van deze (omgevings-) vergunning of ontheffing om uw project te kunnen uitvoeren. Deze subsidieverlening betekent ook niet dat eventuele al ingediende aanvragen voor een (omgevings-)vergunning of ontheffing automatisch zijn goedgekeurd.

### Aanvraag tot vaststelling van de subsidie

U bent verplicht om binnen 13 weken na afloop van de activiteiten bij ons een aanvraag tot het vaststellen van deze subsidie in te dienen. Aangezien de activiteiten volgens uw projectomschrijving op 1 oktober 2019 zijn afgelopen, verwachten wij in ieder geval **uiterlijk op 6 januari 2020** deze aanvraag tot vaststelling van de subsidie van u te ontvangen. U gebruikt hiervoor de formulieren Aanvraag vaststelling subsidie en Eindrapportage, te downloaden via het Digitaal Loket/Subsidies ([www.noord-holland.nl](http://www.noord-holland.nl)).

Deze aanvraag dient u in elk geval te voorzien van:

- *Een activiteitenverslag* waarin tenminste een inhoudelijke beschrijving is opgenomen van de aard en omvang van de gerealiseerde activiteiten waarvoor de subsidie aan u is verleend. Het verslag dient op dezelfde wijze te zijn opgesteld als het plan op basis waarvan de subsidie is verleend, zodat een goede vergelijking van de gestelde en behaalde doelen en resultaten mogelijk is;
- *Een financieel verslag* waarin de relatie van deze activiteiten met de kosten daarvan zichtbaar is. De presentatie van de financiële kengetallen in dit verslag moet overeen komen met de presentatie van die kengetallen in de begroting, zodat een goede vergelijking van de financiële kengetallen mogelijk is;

- *Een controleverklaring omtrent de getrouwheid van het financiële verslag*: opgesteld door een accountant als bedoeld in artikel 393, eerste lid, van Boek 2 van het Burgerlijk Wetboek. Hiervoor kunt u gebruik maken van het format controleverklaring, te downloaden via het 'Digitaal Loket/Subsidies/Algemene formulieren' ([www.noord-holland.nl](http://www.noord-holland.nl)).

Een aanvraag om de subsidie vast te stellen in de vorm van een factuur accepteren wij niet. Kopieën van facturen van anderen die betrekking hebben op de activiteiten, kunnen slechts dienen als onderbouwing van de financiële verantwoording.

Wij maken u erop attent dat u verplicht bent om het subsidiebedrag aan ons terug te betalen als de gesubsidieerde activiteiten niet worden uitgevoerd of plaatsvinden. Als de activiteiten niet geheel worden uitgevoerd, stellen wij de subsidie naar rato lager vast.

#### **Regelgeving**

Hierboven is de Algemene wet bestuursrecht (Awb) genoemd. Meer informatie over deze wet kunt u vinden op de website [www.wetten.nl](http://www.wetten.nl). Belangrijke informatie voor de subsidieontvanger zoals over het toepassen van een verlaging van de subsidie bij het niet nakomen van verplichtingen, kunt u lezen in de Beleidsregel Lager vaststellen en wijzigen subsidies. Deze vindt u op het Digitaal Loket/Subsidies ([www.noord-holland.nl](http://www.noord-holland.nl)).

Wij wensen u veel succes bij de uitvoering van de activiteiten.

Hoogachtend,

Gedeputeerde Staten van Noord-Holland,  
namens dezen,

Unitmanager Subsidies  

*Deze brief is digitaal vastgesteld en daarom niet ondertekend.*

Als u belanghebbende bent kunt u binnen zes weken na de verzending, uitreiking of publicatie van dit besluit schriftelijk bezwaar aantekenen. Het bezwaarschrift kunt u sturen aan gedeputeerde staten van Noord-Holland, ter attentie van de secretaris van de Hoor- en adviescommissie, Postbus 3007, 2001 DA Haarlem. Wij verzoeken u om in uw bezwaarschrift het telefoonnummer te vermelden waarop u overdag bereikbaar bent.

Ook kunt u voor meer informatie de provinciale website bezoeken: [www.noord-holland.nl](http://www.noord-holland.nl).

Indien u bezwaar heeft ingediend is het mogelijk gebruik te maken van een minder formele procedure: een gesprek tussen u en medewerkers die namens het college van gedeputeerde staten deelnemen. Indien uw bezwaar zich hiervoor leent, wordt contact met u opgenomen, maar u kunt hier ook zelf om verzoeken. Een gesprek tast uw rechten als bezwaarmaker niet aan.

Bovenstaand besluit treedt in werking, ook al wordt een bezwaarschrift ingediend. Gelijktijdig met het indienen van een bezwaarschrift kunt u – bij een spoedeisend belang – een voorlopige voorziening vragen bij de voorzieningenrechter van de Rechtbank Noord-Holland.



**gastvrije randmeren**

Havendam 56  
3841 AA Harderwijk  
Postbus 149  
3840 AC Harderwijk

0341 – 74 10 06  
info@gastvrijerlandmeren.nl  
[www.gastvrijerlandmeren.nl](http://www.gastvrijerlandmeren.nl)

Gedeputeerde Staten van Noord-Holland  
Sector Subsidies en Inkoop  
t.a.v. de heer [REDACTED]  
Postbus 3007  
2001 DA HAARLEM

**INGEKOMEN 13 NOV. 2018**

Uw kenmerk : 10181100/1025149  
Ons kenmerk : Z-17-192668  
Behandeld door : [REDACTED]  
Datum : 12 november 2018  
Betreft : Voortgangsrapportage

Geachte heer [REDACTED]

Hierbij ontvangt de voortgangsrapportage voor het project Revitalisering drie recreatie eilanden in het Gooi- en Eemmeer.

Voor meer informatie kunt u contact opnemen met de heer [REDACTED] project- en omgevingsmanager (06 - [REDACTED] of [REDACTED]@gastvrijerlandmeren.nl).

Met vriendelijke groet,

[REDACTED]

H.A.P. Braam – van Valkengoed  
Directeur Gebiedscoöperatie Gastvrije Randmeren

## Indienen melding en/of voortgangsrapportage

### Toelichting

U hebt een subsidie van ons verleend gekregen. In de beschikking tot subsidieverlening zijn een aantal verplichtingen aan u opgelegd. Deze verplichtingen gaan onder andere over het (tijdig) melden van wijzigingen in de (planning van de) gesubsidieerde activiteiten en/of over het indienen van voortgangsrapportages.

**Voor het indienen van uw melding en/of rapportage maakt u gebruik van dit formulier in combinatie met de verplichte 'Bijlage melding en voortgangsrapportage'.** In principe ontvangt u binnen 6 weken een reactie. Meldt u een wijziging, dan zal de provincie een besluit nemen of zij met de wijziging in kan stemmen en of de wijziging gevolgen heeft voor de (hoogte van) de subsidie.

Indien een melding of rapportage niet tijdig wordt ingediend, wordt de subsidie verlaagd. Meer informatie hierover leest u in het Digitaal Subsidieloket ([www.noord-holland.nl](http://www.noord-holland.nl)) op de pagina van de [Verantwoordingssystematiek](#). Zie ook onderstaand overzicht met percentages van verlaging subsidie bij het niet (tijdig) nakomen van verplichtingen:

| Categorie   | Moment melding / indienen verzoek wijziging | Op te leggen verlaging van de subsidie (totaal max.6%) |
|---|---|--|
| Stopzetten van de gesubsidieerde activiteit   | Binnen 2 maanden na besluit                 | 2% van het verleende bedrag                            |
| Wijzigingen in de planning van de uitvoering  | Binnen 2 maanden na besluit                 | 2% van het verleende bedrag                            |
| Wijzigingen in inhoud van activiteiten  | Vooraf                                      | 2% van het verleende bedrag                            |
| Overschrijden van marges in begroting   | Vooraf                                      | 2% van het verleende bedrag                            |
| Niet (tijdig) indienen van voortgangsrapportage   |   | 0,5% per week overschrijding van termijn (max. 2%)     |
| Niet (tijdig) indienen van verzoek om vaststelling  |   | 0,5% per week overschrijding van termijn (max. 2%)     |
| Geen vermelding van logo en naam provincie bij publiciteitsuitingen mbt gesubsidieerde activiteit |   | 0,5% van het verleende bedrag                          |

### Opsturen

Uw melding of voortgangsrapportage stuurt u, samen met de benodigde bijlagen, naar:  
Gedeputeerde Staten van Noord-Holland  
Sector Subsidies en Inkoop  
Postbus 3007  
2001 DA Haarlem

### Informatie

Wilt u meer informatie, neem dan contact op met de behandelend ambtenaar genoemd in uw subsidiebeschikking.

### In te vullen door subsidieontvanger:

**Naam project:** Revitalisering drie recreatie eilanden in het Gooi- en Eemmeer

**Naam subsidieontvanger:** Coöperatie Gastvrije Randeren

**Postadres (postcode + nr):** Postbus 149 , 3840 AC Harderwijk

**Kenmerk subsidiebeschikking:** 1018100/1025149

## Zijn er wijzigingen in de contactgegevens?

- Nee, ga verder met onderdeel A
- Ja, geef hieronder aan welke gegevens zijn gewijzigd

Postadres: Postbus 149

Postcode en plaats: 3840 AC Harderwijk

IBAN (rekeningnummer): .....

stuur een kopie van een recent (digitaal) bankafschrift mee, waaruit de relatie tussen u(w organisatie), inclusief adresgegevens, en het rekeningnummer blijkt

Contactpersoon:

Naam: dhr / mw .....

Functie: .....

E-mail: .....

Rechtstreeks tel.nr: .....

Anders, namelijk: .....

## Meegezonden bijlagen

Voeg relevante officiële bewijsstukken toe (voor zover nog niet eerder aangeleverd en voor zover van toepassing), zoals:

- Bijlage melding en voortgangsrapportage (*verplicht*, zie format onder '[Algemene subsidieformulieren](#)' in Digitaal Subsidieloket [www.noord-holland.nl](http://www.noord-holland.nl))
- Kopie (digitaal) bankafschrift bij gewijzigd rekeningnummer
- Aangepaste begroting
- Aangepaste planning
- Bewijzen van publiciteits- en voorlichtingsactiviteiten, zoals persberichten
- Foto's beginsituatie / voortgang werkzaamheden
- Andere bijlage(n), namelijk: Schetsontwerp Dode Hond, brief aan Staatsbosbeheer

## Ondertekening (de ondertekenaar moet hiertoe bevoegd zijn!)

Ondergetekende verklaart hierbij dat bovenstaande informatie en eventuele bijlagen naar waarheid zijn ingevuld en opgesteld.

Naam R. Braam – Van Valkengoed

Functie Directeur

Datum

12 november 2018

Plaats

Harderwijk

Handtekening



# Bijlage melding en voortgangsrapportage ivm subsidie

(verplichte bijlage bij formulier indienen melding en/of rapportage)

Dit betreft een:

- voortgangsrapportage (deel A invullen)
- melding van een wijziging in de gesubsidieerde activiteiten (deel B invullen)

## A. Voortgangsrapportage

1. Op welke periode en/of jaar heeft deze rapportage betrekking?  
1 november 2017 - 12 november 2018
2. Geef een beschrijving van de verrichte werkzaamheden/activiteiten sinds de start van het project of sinds de vorige voortgangsrapportage (*in eerdere rapportages beschreven werkzaamheden/activiteiten niet nogmaals vermelden*)  
Initiatiefase 1 november 2017 – 1 december 2017:  
In de initiatiefase is de subsidieaanvraag voorbereid en ingediend. Dit heeft op 18 december 2017 geleid tot een subsidiebeschikking van de provincie Noord-Holland. Een eerste quickscan is gemaakt van de (omgevings)onderzoeken/-vergunningen/toestemmingen, planologie en eigendomsverhoudingen. Ook zijn stakeholders benoemd ten behoeve van het participatietraject in de voorbereidingsfase. Mede in samenhang hiermee is een eerste tijdsplanning is opgesteld.  
  
Vorbereidingsfase 1 december 2017 – 12 november 2018  
Start en doorlopen van het participatietraject met (in de initiatiefase) benoemde stakeholders. Via diverse kanalen zijn ook andere belangstellenden en –hebbenden opgeroepen om ideeën en wensen kenbaar ten aanzien van de revitalisering van het eiland De Dode Hond. Er zijn diverse schetsontwerpen voor een inpandige haven op de Dode Hond vervaardigd. Er is met Staatsbosbeheer (als grondeigenaar én verpachter, maar ook als bos- en natuurbeheerder op de Dode Hond) en de in het participatietraject deelnemende gemeenten Blaricum, Huizen en Bunschoten (de zgn. primaire stakeholders), consensus bereikt over het gewenste ambitieniveau voor de eilanden Huizerhoef en De Dode Hond. De daarbij passende/gewenste voorzieningen voor De Dode Hond zijn benoemd. Ook is ambtelijk overleg geweest met Rijkswaterstaat. Het ontwikkelde schetsontwerp en de beoogde voorzieningen op De Dode Hond is op 17 oktober 2018 toegelicht aan de zgn. secundaire stakeholders en is om input gevraagd voor verdere uitwerking.  
Op ambtelijk niveau is overleg geweest met de provincie Noord-Holland over de stand van zaken, voortgang, het concept-schetsontwerp en het vervoltraject, bezien in relatie tot de (doelen, planning en projectresultaten in de) subsidiebeschikking.  
  
De voorbereidingsfase heeft derhalve vooral in het teken gestaan van een zorgvuldig participatietraject en projectcommunicatie.  
  
De realisatiefase is in deze periode ook deels gestart. Er is opdracht verleend om in januari 2019 de huidige haven Dode Hond te revitaliseren door het plegen van groot onderhoud aan de bestaande kades. Ook zal in deze fase een kano-aanlegplek gerealiseerd worden en zal voor een beter(e) toegankelijkheid en recreatief gebruik van de haven groenonderhoud plaatsvinden.
3. Welke knelpunten/risico's kunnen of zijn ontstaan en hoe worden of zijn deze voorkomen of aangepakt?  
Tijdens het participatietraject is gebleken van recreatie- en natuurbelangen; de vestiging van de zeearend en het in het voorjaar van 2018 succesvol uitbroeden van een zeearendjong op het eiland De Dode Hond, heeft de natuurwaarden en –belangen bevestigd en benadrukt. Deze gebeurtenis was aanleiding om het schetsplan voor de Dode Hond te optimaliseren, wat mede tot langere doorlooptijden heeft geleid. Met de primaire stakeholders is uiteindelijk gekomen tot een goede balans van recreatieve ontwikkeling en behoud van en respect voor de natuurwaarden en -belangen; op de Dode Hond is gekozen voor behoud van natuurrecreatie, waarmee de

resultaten van het project overeind blijven, te weten het realiseren van een inpandige haven, eco-toiletvoorziening en bij natuurrecreatie passende recreatieve voorzieningen. Ook worden maatregelen getroffen om verstoring van de natuur tegen te gaan. De intensieve vormen van dag- en/of verblijfsrecreatie willen we aanbieden/faciliteren op andere aanlegvoorzieningen, in minder kwetsbare gebieden. Wij zien hiervoor o.a. kansen op het eiland Huizerhoef in het Gooimeer. De (verkenning tot) recreatieve ontwikkeling op dit eiland verloopt via een ander spoor.

Risico in het voorliggend project is dat niet iedereen zich kan vinden in de gemaakte keuzes voor de Dode Hond en in het vervolgtraject bezwaren (blijven) opwerpen/indienen. Het blijft belangrijk om, samen met de primaire stakeholders waaronder Staatsbosbeheer en gemeente, zorgvuldig te communiceren over de gemaakte keuzes en te treffen maatregelen.

In het vervolgtraject zullen de nodige en wettelijk verplichte stappen doorlopen moeten worden. Daarvoor zullen onderzoeken gedaan moeten worden. Vanuit de resultaten van deze onderzoeken, zal moeten blijken of de plannen haalbaar zijn gelet op o.a. de aldaar aanwezige natuurwaarden en wettelijke bepalingen hieromtrent. De insteek blijft om dit traject met de stakeholders te vervolgen.

Een knelpunt gaat ontstaan in de bij de subsidieaanvraag verstrekte planning, afgegeven in een periode dat nog niet bekend was op welke wijze het project inhoudelijk vormgegeven zou worden en welk proces daarvoor doorlopen dient te worden. Zie verder hierover bij onderdeel 5.

4. Wat is de voortgang van het project ten opzichte van de planning?  
(Let op: zijn er afwijkingen die de doorlooptijd beïnvloeden? Vergeet hiervoor dan niet om tijdig een melding te doen! Zie hiervoor deel B van dit formulier)

Let op: de gerealiseerde werkelijke start- en einddata kunnen niet in de toekomst liggen.

| Fasering / activiteiten / mijlpalen | Geplande startdatum bij subsidieaanvraag (d-m-jj) | Gewijzigde geplande startdatum agv vertraging (d-m-jj) | Gerealiseerde werkelijke startdatum (d-m-jj) | Geplande einddatum bij subsidieaanvraag (d-m-jj) | Gewijzigde geplande einddatum agv vertraging (d-m-jj) | Gerealiseerde werkelijke einddatum (d-m-jj) |
|-------------------------------------|---|--|--|--|---|---|
| Initatiefase                        | 01-11-2017  | ...  | 01-11-2017                                   | 01-12-2017                                       | ...   | 1-12-2017                                   |
| Vorbereidingsfase                   | 01-12-2017  | ...  | 01-12-2017                                   | 01-01-2019                                       | ..  | ...   |
| Realisatiefase                      | 01-04-2018  | ...  | 01-04-2018                                   | 01-07-2019                                       | ...   | ...   |
| Nazorgfase                          | 01-03-2019  | ...  | ...  | 01-10-2019                                       | ...   | ...   |
| ...                                 | ...   | ...  | ...  | ...  | ...   | ...   |
| ...                                 | ...   | ...  | ...  | ...  | ...   | ...   |

5. Wat zijn uw verwachtingen over het verdere verloop van het project (doorlooptijd, realisatie doelen, etc.)

Nu bekend is hoe de nieuwe haven op de Dode Hond (projectresultaat 1) gesitueerd en vormgegeven zal worden, als deelresultaat van de voorbereidingsfase, kan het verdere verloop van het project beter bepaald worden dan ten tijde van de subsidieaanvraag/-beschikking was aangenomen/voorzien. Het project bestaat thans uit twee fasen:

Fase 1 betreft de revitalisatie van de huidige haven door het plegen van groot onderhoud aan de bestaande kades van de Dode Hond. Ook zal in deze fase een kano-aanlegplek gerealiseerd worden en zal voor een beter(e) toegankelijkheid en recreatief gebruik van de haven groenonderhoud plaatsvinden. De projectuitvoering (fysieke ingreep) van fase 1 start in januari 2019 en wordt conform planning in de subsidiebeschikking vóór 1 juli 2019 afgerond.

In Fase 2 wordt de gerevitaliseerde haven de Dode Hond inpandig gemaakt door twee betreedbare vooroevers/eilanden aan te leggen in het oppervlaktewater; op gronden van de Staat. De in de subsidiebeschikking genoemde einddatum van 1 juli 2019 zal voor deze fase echter niet gehaald kunnen worden, vanwege onder andere aanvullend onderzoeken en het verkrijgen van de benodigde bestemmingswijzigingen/vergunningen/ontheffingen en privaatrechtelijke toestemmingen. Dit geldt ook voor de andere beoogde recreatieve en sanitaire voorzieningen en te treffen maatregelen.

Wij bevinden zich ons thans in een stadium dat een planning voor fase 2 nog niet te geven is. Het betreft dan een planning voor de voorbereidings- en realisatiefase, inclusief een bijstelling/aanvulling van de onderdelen en activiteiten in deze fasen. Wij verwachten in februari 2019 hierover meer duidelijkheid te hebben en zullen dan aan de hand van dit formulier



(onderdeel B.) een wijziging melden. Feit is in ieder geval dat de planning ten dele bijgesteld zal moeten worden (voor fase 2).

Wij verwijzen u voor het schetsontwerp Dode Hond en de afgesproken recreatieve- en sanitaire voorzieningen en te treffen maatregelen, en de hieraan voorafgaande overwegingen, naar de brief aan Staatsbosbeheer, opgenomen in de bijlage.

Het project/plan zoals thans geformuleerd/opgesteld zal blijven voldoen aan de realisatie van de gestelde doelen.

6. Zijn er grote afwijkingen (>10%) ten opzichte van de oorspronkelijke financiële planning van het project?  ja  nee

Zo ja: op welke posten en in welke mate? Waar worden deze door veroorzaakt en hoe worden zij opgelost?

...

7. Heeft u activiteiten ondernomen ten behoeve van voorlichting en/of publiciteit voor dit project?  ja  nee

Zo ja: op welke wijze heeft u hierbij tot uitdrukking gebracht dat uw project (mede) tot stand is gekomen met financiële steun van de provincie Noord-Holland?

Voeg zo mogelijk kopieën bij van persberichten, nieuwsbrieven, etc.

Tijdens het participatietraject is benoemd en vermeld dat het project mede tot stand komt met financiële steun van de provincie Noord-Holland. Schriftelijke vermelding heeft plaatsgevonden in: Persbericht van 23 november 2017, op [www.gastvrijerlandmeren.nl](http://www.gastvrijerlandmeren.nl) (geplaatst 6 februari 2018), voortgangsberichten, uitnodigingen voor stakeholdersbijeenkomst en in de presentatie met de stakeholders op 17 oktober 2018. Bewijsstukken zijn bijgevoegd.

8. Overige relevante informatie over de voortgang van het project?

...

## PERSBERICHT

23 November 2017

### Participatietraject nieuwe haven op eiland De Dode Hond

Gebiedscoöperatie Gastvrije Randmeren heeft het beheer over 15 aanlegvoorzieningen in de Randmeren, waaronder eiland de Dode Hond in het Eemmeer. Dit eiland is een geliefde vaarbestemming. Niet alleen voor bootbezitters maar ook voor de botters uit Bunschoten-Spakenburg die er het 'rondje Dode Hond' zeilen. Het opknappen en aantrekkelijker maken van De Dode Hond staat al heel lang op het wensenlijstje van de gemeenten die in de gebiedscoöperatie samenwerken. Met een gezamenlijke investering van Gastvrije Randmeren en met cofinanciering door de provincie Noord-Holland kan deze klus eindelijk worden opgepakt. Er zal op het eiland een nieuwe inpandige haven met aanvullende recreatieve voorzieningen worden gerealiseerd. Om gebruikers en mogelijke investeerders een stem te geven in de ontwikkeling van De Dode Hond wordt door Gastvrije Randmeren met de gemeenten Blaricum, Bunschoten en Huizen een participatietraject ingezet.



Met de aanleg van een inpandige haven wordt het huidige probleem van golf- en windwerking op de steigers opgelost. Ook biedt een inpandige haven meer beschutting aan boten die aanleggen voor verblijf of overnachting. Aanvullende recreatieve voorzieningen zoals bijvoorbeeld een sanitaire ruimte, kano-aanlegplaats, kampeermogelijkheden, speelvoorzieningen en wandelroutes moeten het eiland aantrekkelijker maken voor recreanten. Verder wordt nagedacht over voorzieningen om het eiland ook voor niet-bootbezitters bereikbaar te maken.

#### Omgeving wordt uitgenodigd mee te denken

Gebiedscoöperatie Gastvrije Randmeren hoort graag hoe de omgeving denkt over recreatieve ontwikkeling van De Dode Hond. Gebruikers en andere geïnteresseerden en belanghebbenden worden uitgenodigd hun wensen en ideeën in te brengen. Mede aan de hand van deze inbreng wordt een ontwikkelplan voor het eiland opgesteld, dat in de loop van 2018 tot een ontwerp zal leiden. Het is de bedoeling dat in het najaar van 2018 gestart wordt met de aanleg van de haven en aanvullende voorzieningen. Oplevering staat gepland voor aanvang van het nieuwe vaarseizoen in 2019.

#### Hoe brengt u uw wensen en ideeën in?

Uw ideeën en wensen kunt u inbrengen via het webformulier dat hiervoor is aangemaakt op de homepage van [gastvrijerandmeren.nl](http://gastvrijerandmeren.nl). Het formulier is te gebruiken tot en met 17 december 2017. Wij zijn erg benieuwd naar uw inbreng!

---

#### Noot voor de redactie, niet voor publicatie:

Voor meer informatie over dit onderwerp kunt u contact opnemen met:

██████████ | 06 - ██████████ | ██████████ [@gastvrijerandmeren.nl](mailto:██████████@gastvrijerandmeren.nl)

## Nieuwe haven voor eiland de Dode Hond



Eveline van der Beek 📅 06-02-2018



Met een investering van Gastvrije Randmeren en met **cofinanciering door de provincie Noord-Holland** kan de haven van Dode Hond vernieuwd worden. Ook wordt nagedacht over aanvullende recreatieve voorzieningen.

*Eiland de Dode Hond is een geliefde vaarbestemming. Niet alleen voor bootbezitters maar ook voor de bidders uit Bunschoten-Spakenburg die er het 'rondje Dode Hond' zeilen. Het opknappen van de Dode Hond staat al heel lang op het wensenlijstje van de gemeenten die in de gebiedscoöperatie samenwerken.*

### **De omgeving denkt mee**

Gebruikers en andere geïnteresseerden en belanghebbenden zijn uitgenodigd hun wensen en ideeën in te brengen. Aanvullende recreatieve voorzieningen zoals bijvoorbeeld kano-aanlegplaatsen en aanleg van een strandje kunnen het eiland aantrekkelijker maken voor recreanten. Met bureau Maris, dat de plannen voor het eiland ontwikkelt, eigenaar Staatsbosbeheer, Natuurmonumenten, gemeenten en andere direct betrokkenen is op dinsdag 23 januari een oriënterend bezoek gebracht aan het eiland.

Aan de hand van de inbreng van gebruikers, belanghebbenden en andere partijen wordt nu een eerste schetsontwerp en functiekaart voor het eiland opgesteld. Ook dit ontwerp zal weer ingebracht worden en in de loop van 2018 moet het ontwerp dan een definitieve vorm krijgen.

Het streven is om najaar 2018 te beginnen met de werkzaamheden.

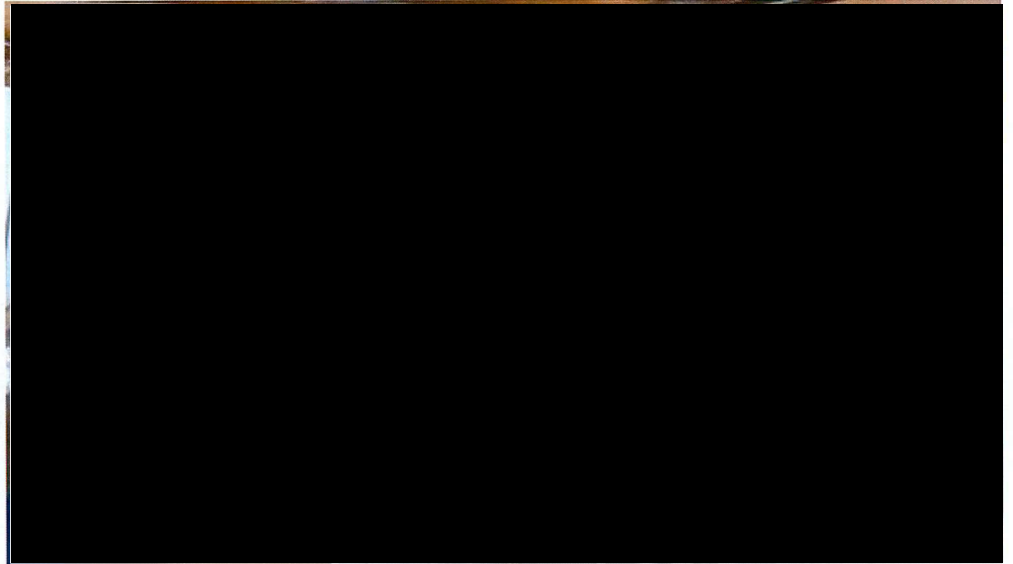

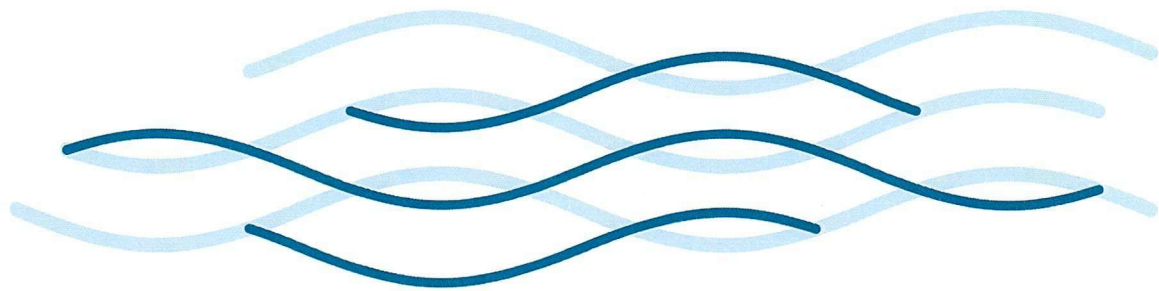

# gastvrije randmeren

## Geachte heer/mevrouw,

Eind vorig jaar ontving u, samen met andere belanghebbenden, een mail over de plannen voor een nieuwe haven en recreatieve voorzieningen op het eiland De Dode Hond. Wij hebben u toen opgeroepen om uw ideeën en wensen voor dit eiland aan ons kenbaar te maken. Met uw input en ondersteuning van bureau Maris uit Zeewolde zijn wij begin 2018 aan de slag gegaan met eigenaar Staatsbosbeheer, de gemeenten Blaricum, Huizen en Bunschoten en de beheerder van de haven van de Dode Hond.

Daarna gebeurde er iets bijzonders: twee zee-arenden kozen het eiland om te nestelen.

Deze gebeurtenis heeft ertoe geleid dat het traject in een ander daglicht kwam te staan en dat het van onze kant even stil bleef.

Met Staatsbosbeheer en gemeenten wordt nu gesproken over welke opties natuureiland de Dode Hond nog biedt voor doorontwikkeling of dat beter kan worden uitgeweken naar een andere locatie.

Zodra er met betrekking tot de voortgang van het traject meer duidelijkheid is, hoort u weer van ons!



[Subscribe](#)[Past Issues](#)[Translate](#) ▼

Voor meer informatie over dit project, kunt u contact opnemen met:  
[redacted] project- en omgevingsmanager bij Gastvrije Randmeren  
tel. [redacted] / [redacted]@gastvrijerlandmeren.nl

Indien u geen prijs stelt op deelname of als u op een andere manier betrokken of geïnformeerd wilt worden, dan kunt u hiervoor ook bij [redacted] terecht.

Met vriendelijke groet,

Rita Braam – van Valkengoed  
Directeur Gebiedscoöperatie Gastvrije Randmeren



Dit project wordt mede gefinancierd door provincie Noord-Holland



Copyright © 2018, All rights reserved.

**Ons e-mailadres is:**

[\\*info@gastvrijerlandmeren.nl\\*](mailto:info@gastvrijerlandmeren.nl)

U ontvangt deze e-mail omdat wij denken dat dit meewerkt aan een goede samenwerking.

Wilt u wijzigen hoe u deze e-mails ontvangt, klikt u dan uw keuze hieronder aan.

You can [update your preferences](#) or [unsubscribe from this list](#).

MailChimp



# gastvrije randmeren



Een kleine reminder: u heeft enige tijd geleden een uitnodiging ontvangen voor de informatieavond over het vervolgtraject van eiland **de Dode Hond** op **woensdagavond 17 oktober a.s.**

U heeft zich daarvoor (nog) niet aangemeld maar u bent natuurlijk van harte welkom. De informatieavond vindt plaats in de Raadszaal van het gemeentehuis van Eemnes, Zuidersingel 1.

Vanaf **19.00 uur** bent u welkom voor een **inloop met koffie en thee.**

Om **19:30 uur** start het programma met een **plenaire informatieve toelichting** op de plannen voor het vervolgtraject van eiland de Dode Hond door Bureau Maris. Na deze toelichting kunt u langs een aantal **informatiepanelen** lopen en vragen stellen aan degenen die betrokken zijn bij de uitvoering van dit project.

Met vriendelijke groet en graag tot 17 oktober,  
[REDACTED] projectleider & omgevingsmanager

Bent u van plan te komen? Dan ontvangen wij graag een berichtje via [info@gastvrijrandmeren.nl](mailto:info@gastvrijrandmeren.nl)



Dit project wordt mede gefinancierd  
door provincie Noord-Holland



# gastvrije randmeren



U heeft zich aangemeld voor de informatieavond over het vervolgtraject van eiland **de Dode Hond** op **woensdagavond 17 oktober a.s.**

De informatieavond vindt plaats in de Raadszaal van het gemeentehuis van Eemnes, Zuidersingel 1.

Vanaf **19.00 uur** bent u van harte welkom voor een **inloop met koffie en thee.**

Om **19:30 uur** start het programma met een **plenaire informatieve toelichting** op de plannen voor het vervolgtraject van eiland de Dode Hond door Bureau Maris. Na deze toelichting kunt u langs een aantal **informatiepanelen** lopen en vragen stellen aan degenen die betrokken zijn bij de uitvoering van dit project.

Met vriendelijke groet en tot 17 oktober,  
[REDACTED] projectleider & omgevingsmanager

Heeft u nog vragen? Neem dan contact op via [info@gastvrijerandmeren.nl](mailto:info@gastvrijerandmeren.nl)



Staatsbosbeheer  
t.a.v. [REDACTED]  
Postbus 58174  
1040 HD AMSTERDAM

Zaaknummer : Z-17-192668  
Uw kenmerk : A2018-672  
Behandeld door : [REDACTED]  
Datum : 6 september 2018  
Betreft : Ontwikkeling Eilanden De Dode Hond en Huizerhoef

Geachte mevrouw [REDACTED]

In het najaar van 2017 zijn wij met u (als eigenaar, verpachter en ook als natuurbeheerder) en de gemeenten Blaricum, Huizen en Bunschoten gestart met de verkenning van de recreatieve ontwikkeling van de eilanden/aanlegvoorzieningen De Dode Hond en Huizerhoef in het Eemmeer respectievelijk Gooimeer. In januari hebben wij vervolgens, na een bezoek aan de eilanden, met elkaar gebrainstormd over de kwaliteiten en de eerste ideeën voor recreatieve ontwikkeling van deze eilanden. Daarnaast hebben wij een extern participatietraject opgestart met onze andere stakeholders en belanghebbende partijen in het gebied (jachthavens, natuurorganisaties, land- en waterscoutinggroepen, watersportverenigingen, provincies e.a.). Ook hebben individuele burgers en raadsleden van de mogelijkheid gebruik gemaakt om ideeën en wensen voor het eiland De Dode Eiland kenbaar te maken. Dit heeft geleid tot een 30-tal reacties.

Na de bijeenkomst in januari 2018 hebben wij uw brief van 7 februari ontvangen waarin u, vooruitlopend op de vervolgbijeenkomst van 6 maart, de uitgangspunten ten aanzien van het natuurbeheer waar u (wettelijk) verantwoordelijk voor bent, wilt benadrukken. Na de eerste bijeenkomst is ook bekend geworden dat de zeearend bezig was zich te vestigen op het eiland De Dode Hond. Ook wij zijn verheugd om te horen dat dit succesvol is gebleken. In het participatietraject is ook eens te meer gebleken dat het eiland De Dode Hond grote natuurwaarden heeft (zoals u ook in uw brief beschrijft); de komst van de zeearend heeft dit nog een keer nadrukkelijk bevestigd. Dit alles maakt dat respectvol en zorgvuldig met de natuurwaarden moet worden omgegaan. De uitgangspunten/voorstellen in uw brief zijn nadrukkelijk hierop gebaseerd.

De bijeenkomsten en de gesprekken die we met elkaar hebben gevoerd, verliepen constructief, met respect voor elkaars ideeën en standpunten. Wij zijn ook verheugd dat we samen en in goed overleg met alle tot op heden betrokken partijen zijn gekomen tot een toekomstbestendig ontwerp/plan voor de haven De Dode Hond, waarbij recreatieontwikkeling samen opgaat met natuurbehoud- en ontwikkeling, én een voorstel met betrekking tot de toekomst van het eiland Huizerhoef. Uw voorstel voor beperkte recreatienatuur voor De Dode Hond en het door u opgeven van de natuurontwikkeling en natuurwaarde op eiland Huizerhoef door een aanpassing van het erfpachtcontract van de ruim 1 naar ca. 2,5 hectare, nemen wij na intensief beraad dan ook aan. We bereikten overeenstemming over de volgende punten c.q. maakten de volgende afspraken:

#### Gezamenlijke ambities De Dode Hond en Huizerhoef

- De Dode Hond in het Eemmeer blijft natuureiland met beperkt recreatienatuur;
- Het gehele eiland Huizerhoef krijgt de mogelijkheid om volledig recreatief ontwikkeld te worden, een en ander in afstemming en goedkeuring van de gemeente Huizen

Deze ambitie zal hieronder nader toegelicht en geconcretiseerd worden

#### Schetsvariant De Dode Hond

- Schetsvariant 1 beschutte baai is gekozen uit de varianten die voorlagen. De aanlegvoorziening wordt als het ware 'in pandig' gemaakt door twee natuurlijke vooroevers in het oppervlaktewater (fase 2). Het aantal aanlegplaatsen bedraagt maximaal 53. Dit is een verlaging van het maximaal aantal ligplaatsen in het aanlegplaatsenplan behorende bij de huidige erfpachtovereenkomst (57 st.) en de huidige maximale situatie, inclusief de door weer en wind kapotgeslagen drijvende steiger (eveneens 57 st.)
- De bestaande aanlegvoorziening ('havenkom') blijft in de huidige vorm bestaan en wordt, na revitalisering, in aantal aanlegplaatsen geëxtensieerd
- Voor de vooroevers zal door ons het vervolgtraject georganiseerd worden, waarbij nog toestemming van de grondeigenaar en andere toestemmingen, vergunningen e.d. verkregen moeten worden om uiteindelijk tot realisatie over te kunnen gaan. Dit proces zal meerdere jaren beslaan en betreft fase 2 van het project. In het vervolg van deze brief gaan wij nader in op de fasering.
- De vooroevers worden op natuurlijke wijze vormgegeven en ingericht. U heeft aangeboden dit in gezamenlijkheid verder te verkennen

- De vooroevers willen wij o.a. realiseren met gebiedseigen materiaal, dat vrijkomt uit het gebied waar verdiepingen gerealiseerd worden en/of zgn. recreatievaargeulen naast de hoofdvaargeul (voor de beroepsvaart) worden aangelegd

De schetsvariant is opgenomen in bijlage A

#### Recreatienatuur De Dode Hond

- Het huidige dagrecreatief gebruik van de haven wordt voortgezet. In de praktijk betekent dit concreet het aanleggen van boten voor de recreatievaart en in beperkte mate nachtelijk verblijf op, en in een bijzettentje, naast de boot.
- Er zal worden voorzien van een kano-aanlegplek
- De huidige picknickvoorziening wordt vernieuwd/vervangen.
- Voorlichting en een informatiebord/-voorziening over het eiland en het gebied en in het bijzonder de natuurwaarden in dit Natura2000-gebied om de waterrecreanten te stimuleren verantwoord hiermee om te gaan (vergelijk de Gedragscode waterrecreatie IJsselmeergebied, die is opgesteld om de doelen uit de Rust- en recreatiebenadering te realiseren). Staatsbosbeheer wil hier ook graag een deel invullen.
- Vanwege het beheer en onderhoud van de natuur, zal het pad rondom het eiland begaanbaar moeten blijven. Om die reden zal Staatsbosbeheer het pad eenmaal per jaar maaien. Tijdens het broedseizoen (15 maart – 15 augustus) is het pad fysiek afgesloten voor bezoekers. Buiten het broedseizoen om blijft de mogelijkheid bestaan voor de eilandbezoekers om het pad te betreden. Indien voor u gewenst, zijn er wellicht met onze eilandbeheerder afspraken te maken over het maaien van het pad.
- In eerdere gesprekken en bijeenkomsten is altijd gesproken over de realisatie van een sanitaire ruimte. Wij zijn met u van mening dat dit niet past bij de doelstelling van het eiland (natuur en rust). In het laatste overleg met Staatsbosbeheer spraken we uit dat een kleinschalige eco-toiletvoorziening wel passend kan zijn bij (de doelstelling van) dit natuureiland. Een toiletvoorziening voorkomt ook dat de eilandbezoekers in/nabij de haven (mede vanwege de afsluiting van het pad, grotendeels in het toeristenseizoen) hun behoefte gaan doen, met alle nadelige gevolgen van dien, voor mens en natuur. We spraken af om te onderzoeken of er een geschikte en passende eco-toiletvoorziening kan worden gevonden voor deze locatie.
- Een speelaanleiding behoort tot de mogelijkheden. Natuurlijk spelen kan goed samen opgaan met natuureducatie. Het is niet de bedoeling om glijbanen, schommels, wipkippen of andere vergelijkbare speeltoestellen, zoals die in een woonwijk te zien zijn, te plaatsen. De speelaanleiding kan na goedkeuring van Staatsbosbeheer worden geplaatst op het erfpachtgedeelte van de Haven. Staatsbosbeheer kan hier ideeën voor aandragen.

#### Recreatieontwikkeling en erfpacht Huizerhoef

- De natuurontwikkeling en natuurwaarde op het eiland Huizerhoef wordt opgegeven en het aantal aanlegplaatsen mag worden vergroot.
- Huizerhoef wordt volledig aan ons in erfpacht uitgegeven ten behoeve van de recreatieontwikkeling, in afstemming met de andere recreatieontwikkelingen in het gebied. Over de erfpachtvoorwaarden en het moment van vestiging van dit erfpachtrecht, worden te zijner tijd nadere afspraken gemaakt.

#### Overig

- Onze beheerder blijft zorgen voor een goed beheer (waaronder tevens wordt verstaan het houden van toezicht en handhaving) en onderhoud van de aanlegvoorziening.
- De haven blijft met een dijk afgeschermd van de rest van het eiland.

#### Uitvoering en werkzaamheden fase 1

De volgende werkzaamheden zullen worden uitgevoerd:

- De kades van de huidige aanlegvoorziening ('havenkom') worden slechter en dienen op korte termijn vernieuwd te worden.
- Het plegen van groenonderhoud c.q. het vellen van de (lage) struiken en beplanting ten noordwesten van de bestaande (te vervangen) kade en tussen/rondom de aanwezige houtopstanden (een ander zoals te zien is op de schetsvariant in bijlage A).
- Herstel van de zuidwestelijk oever vanwege weggespoeld zand achter de kade door golfslag.
- De bestaande drijvende steiger geschikt maken voor het aanleggen van kano's.
- Periode van uitvoering van deze werkzaamheden: medio oktober/november 2018 - januari 2019.

Met deze afspraken blijven wij voor deze opgave/dit project voldoen aan de (beleids)doelstellingen die ten grondslag liggen aan de verleende subsidie van de provincie Noord-Holland. Wij verzoeken u de afspraken schriftelijk te bevestigen.

Voor meer informatie over deze aanvraag en het project, kunt u contact opnemen met de heer [REDACTED], project- en omgevingsmanager (tel. [REDACTED] of [REDACTED]@gastvrijerlandmeren.nl).

Met vriendelijke groet

[REDACTED]

H.A.P. Braam – van Valkengoed  
Directeur Gebiedscoöperatie Gastvrije Randmeren



Geen toegang  
tussen 15 maart  
en 15 augustus

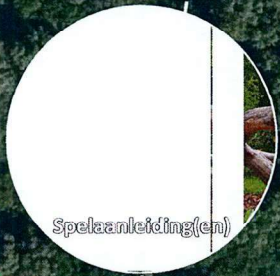

Speleaanleiding(en)



Informatiebord



Eco-toilet



Picknickbank

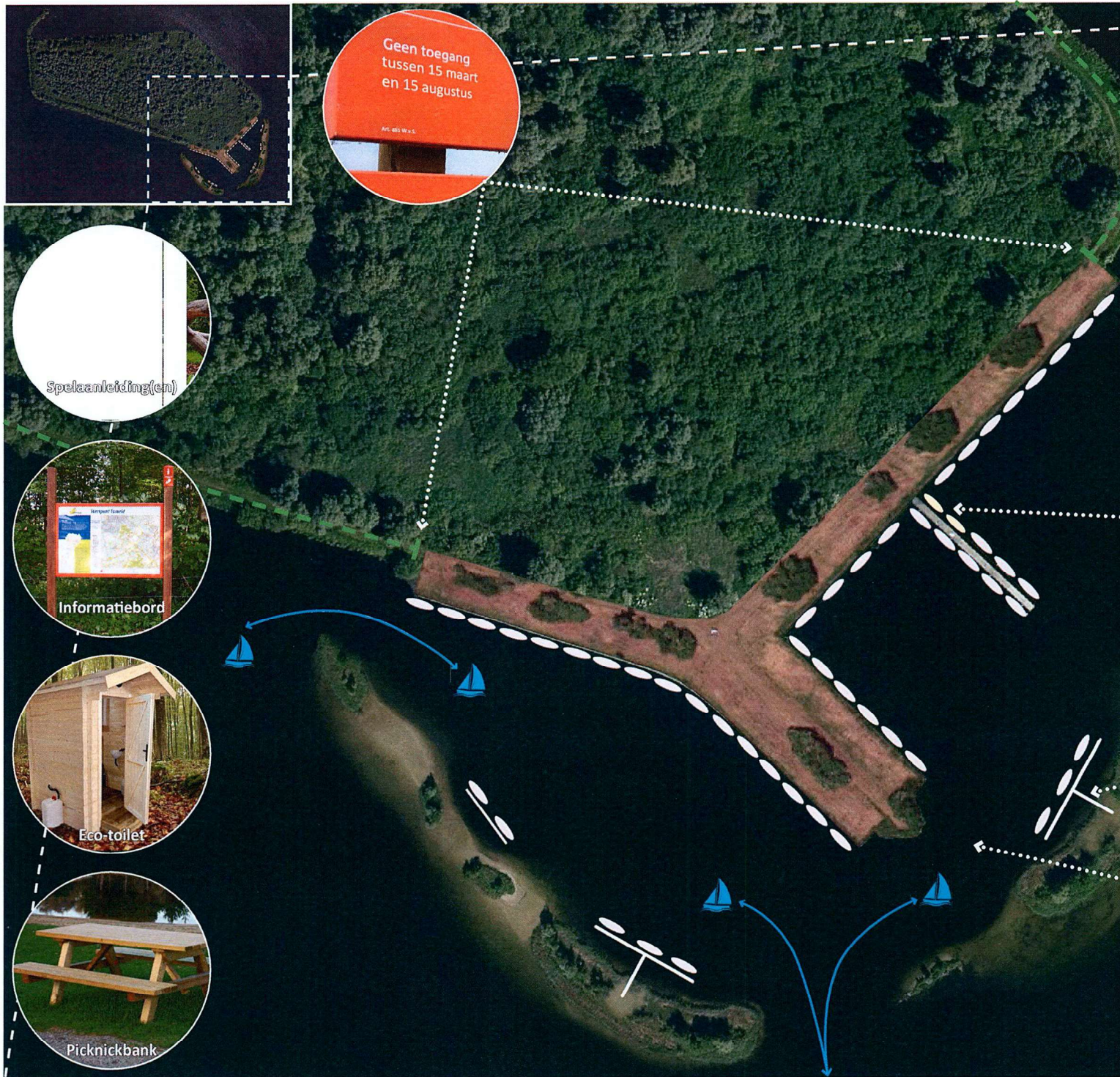

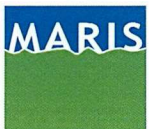

Bijeenkomst, dd. 17 oktober 2018

*Vormgevers van stad & landschap*

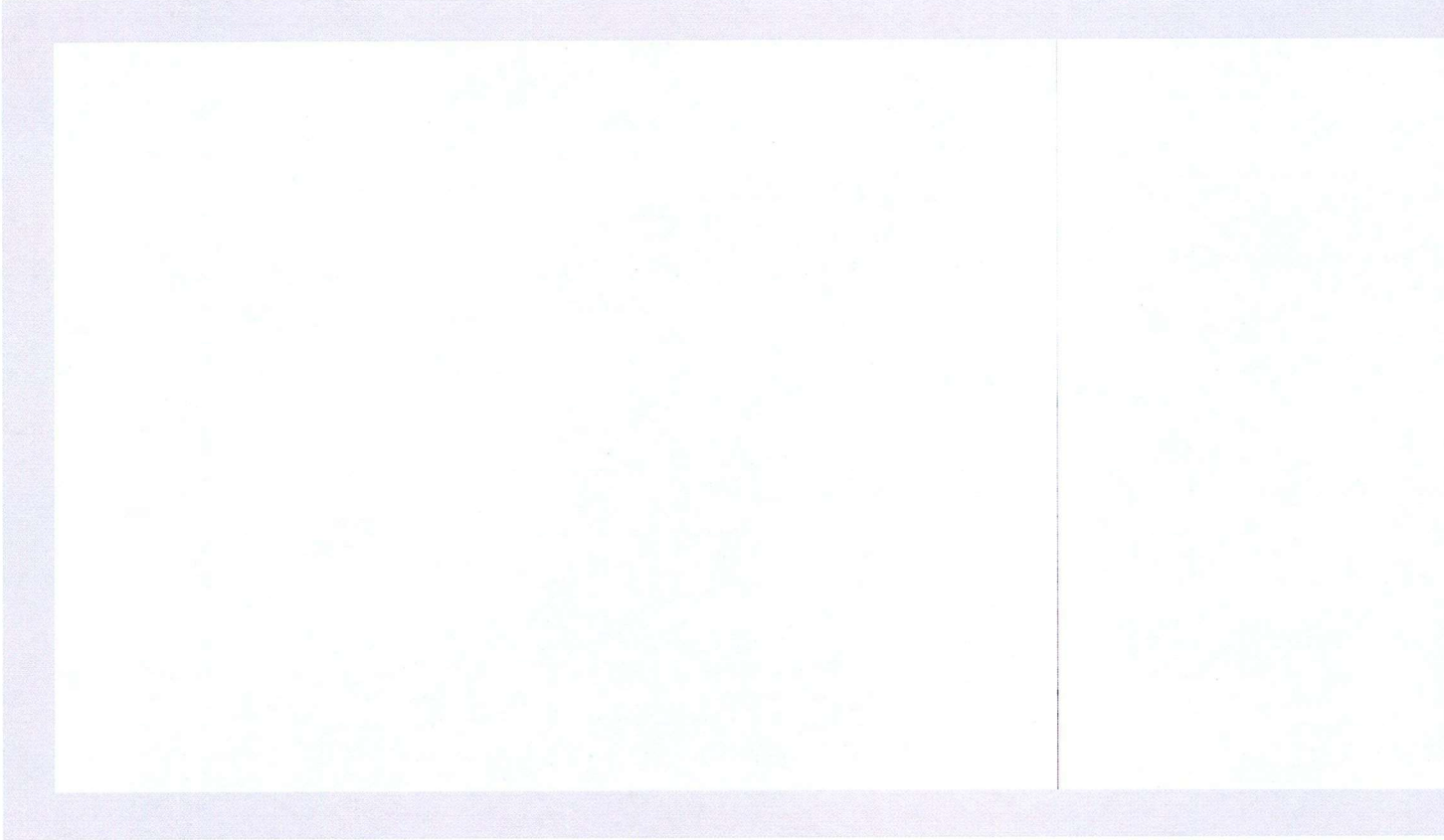



Wat is de **aanleiding** en het **doel** van deze bij

Waar staan we in het **proces**?

Het **inventariseren** van de belangen?

Wat gaan we doen met de **uitkomsten**?

## Proces

---

|                           |  |
|---------------------------|--|
| <i>21 november 2017:</i>  | <i>Vraag naar ideeën via de website</i>    |
| <i>januari 2018:</i>      | <i>Reacties verzameld</i>                  |
| <i>23 januari 2018:</i>   | <i>Inspiratiebijeenkomst &amp; Terrein</i> |
| <i>maart - juli 2018:</i> | <i>Vervaardigen schets &amp; schetsse</i>  |
| <i>juli 2018:</i>         | <i>Schetspresentatie stakeholders</i>      |

## Samenvatting van de ontvangen reacties s

### *Natuur;*

- Behoud rust, behoud huidige situatie
- Natuurlijk karakter behouden
- Wens vestiging zeldzame diersoorten (Zeearend)
- Geen extra recreatieve voorzieningen die meer m
- Respecteer de Natura 2000 status



### *Recreatie/watersport;*

- Behouden van de rust maar meer activiteiten rondom haven
  - Speelvoorzieningen, toilet, kinder- of surfstrandje nabij de haven
  - Kanosteiger (wens van meerdere partijen)
  - Zwemplateau
  - Meer beschutting voor de boten in de haven
  - Uitbaggeren cq. betere bevaarbaarheid gebied en haven
- Rond
  - Kamp
  - Kamp
  - Have





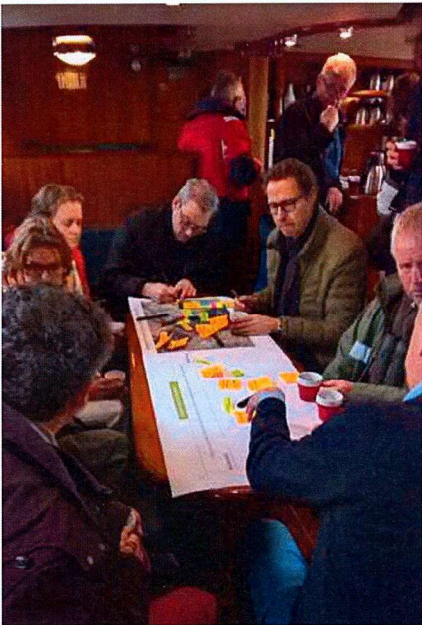

Afvaard

- G
- G
- G
- S
- C
- B

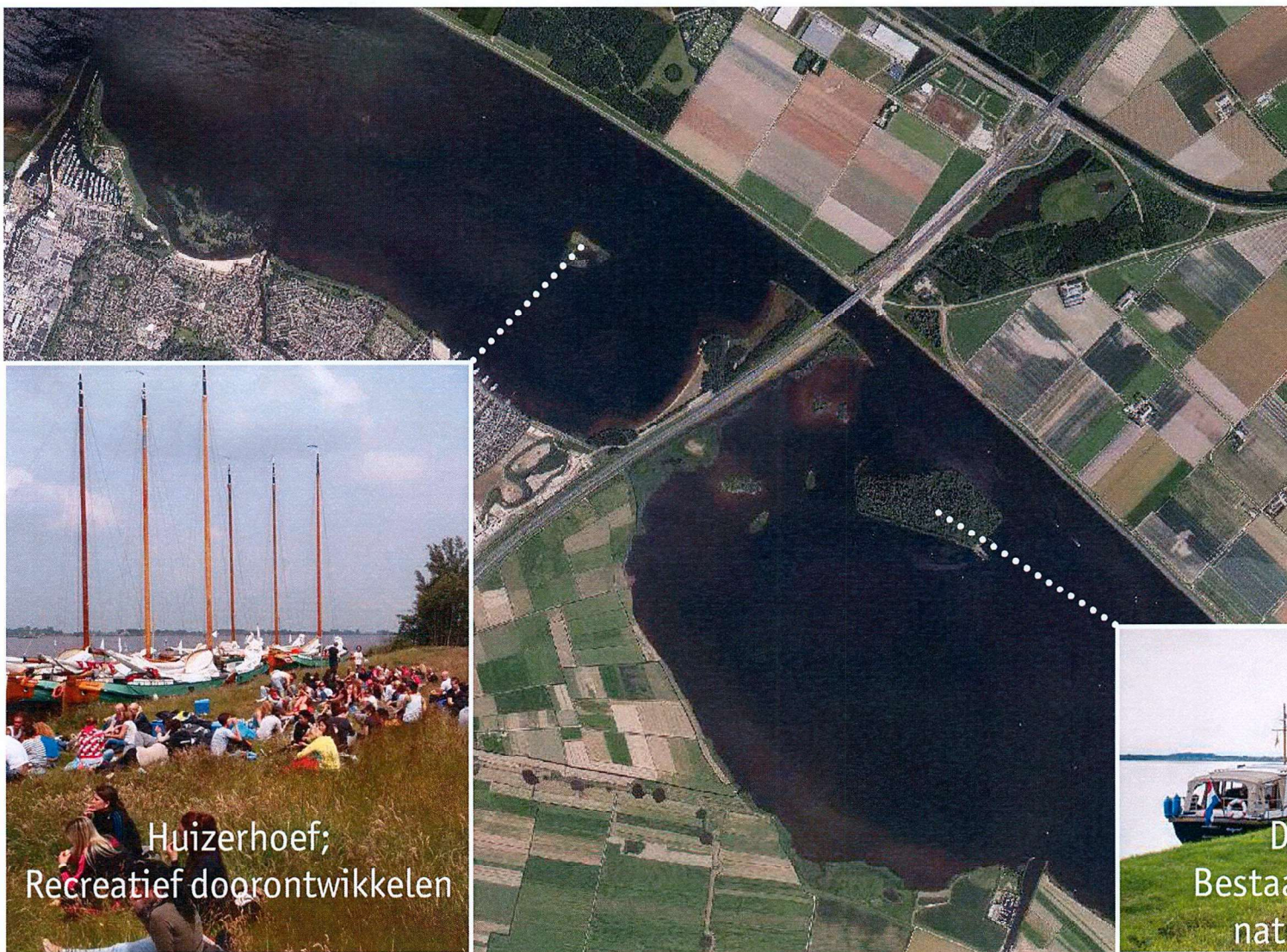

Huizerhoef;  
Recreatief doorontwikkelen



D  
Besta  
nat

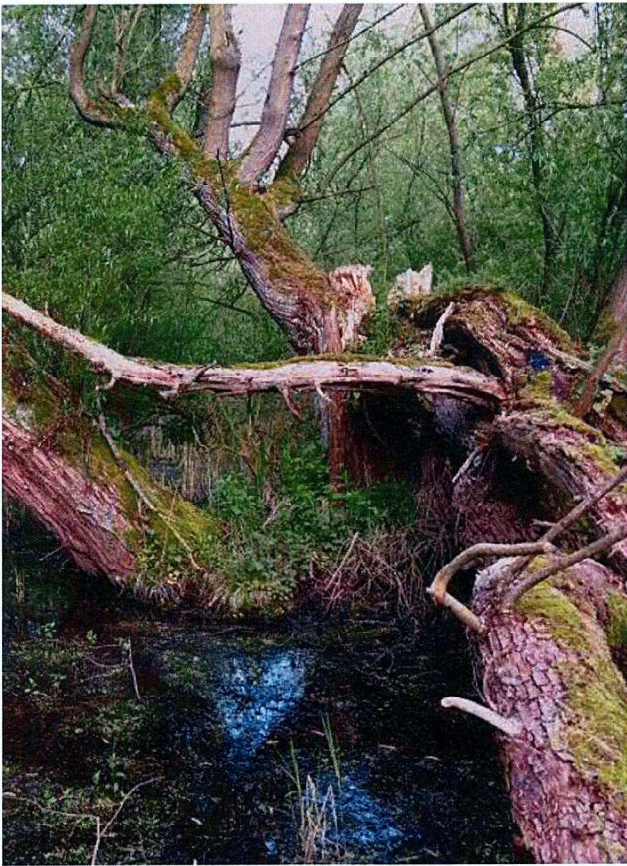

**Natuurrecreatie**

Aanlegplaatsen voor dagrecreatie

Overnachtingsmogelijkheid blijft (max. 3 nachten)

Gastvrij voor natuurrecreatie



# Grenzen

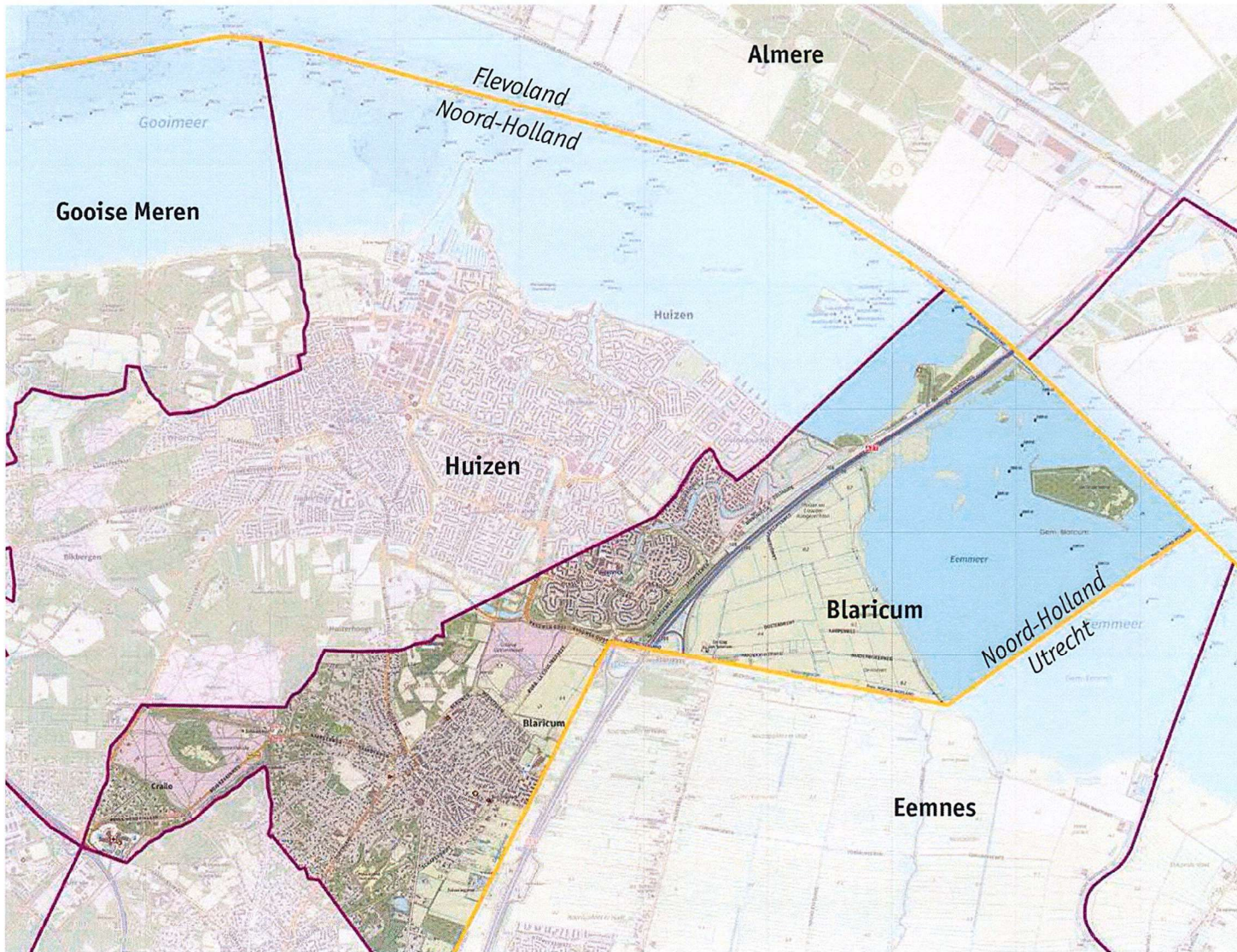

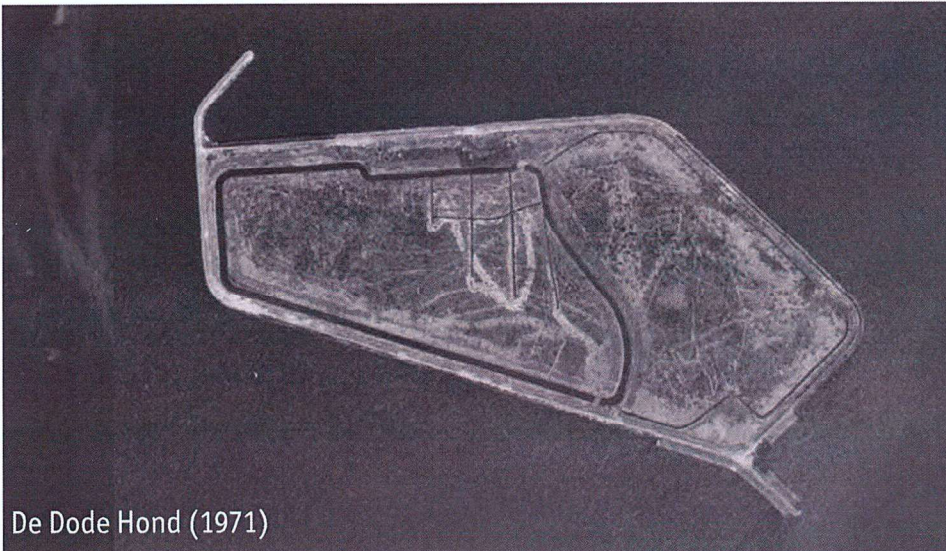

De Dode Hond (1971)

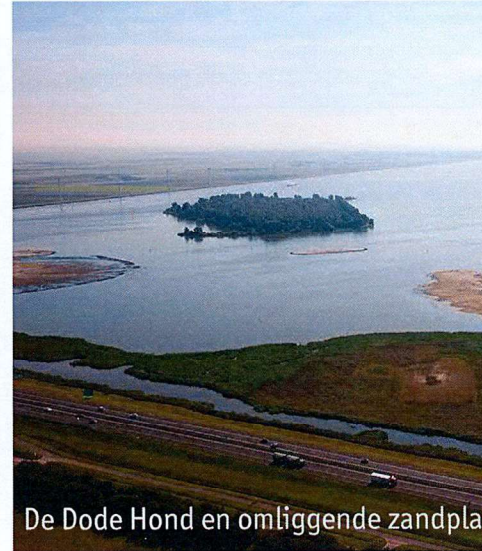

De Dode Hond en omliggende zandpl...



De huidige haven van de Dode Hond



Aanlegplaatsen aan de kade van de D...



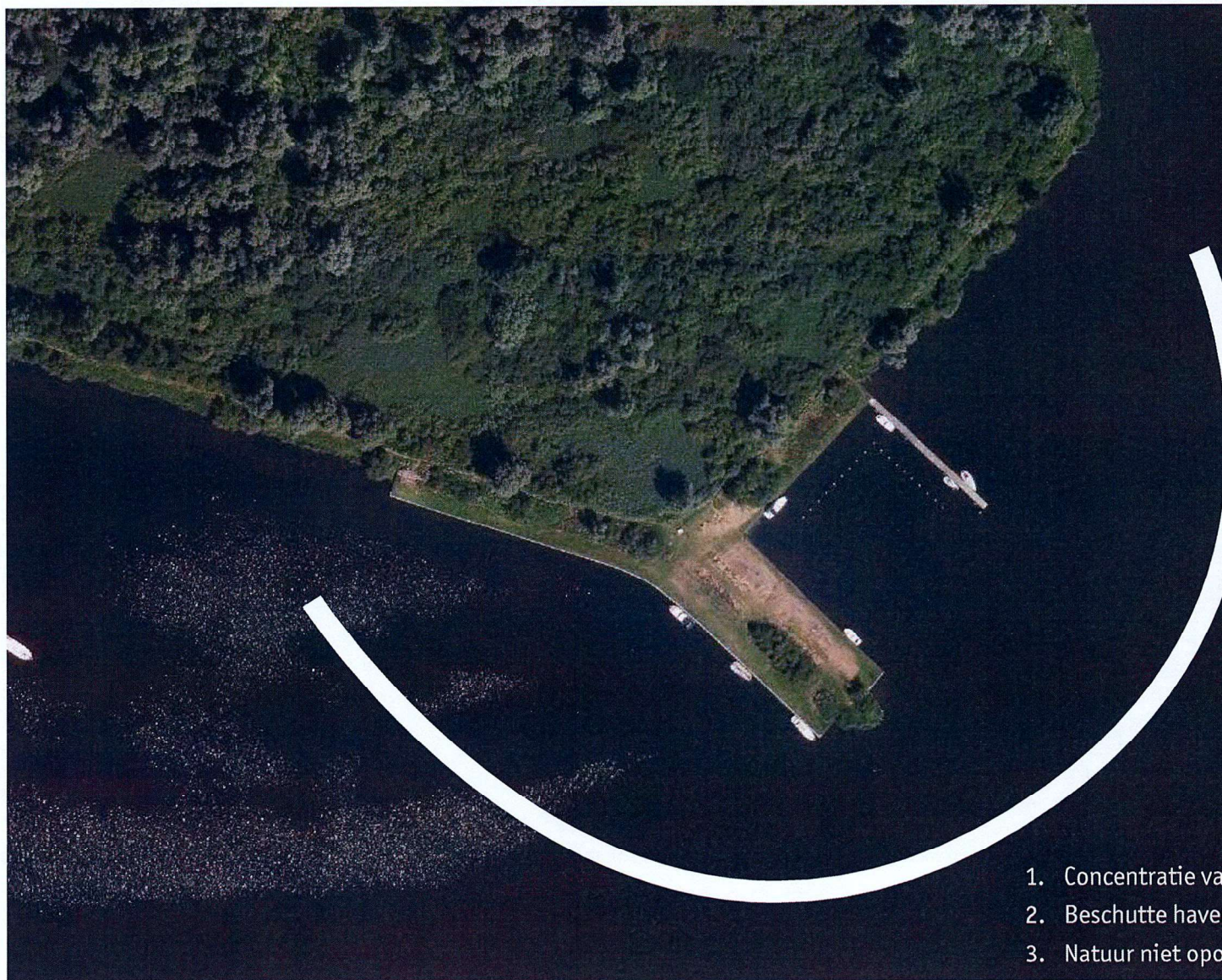

1. Concentratie va
2. Beschutte have
3. Natuur niet opo





53 aanlegplaatsen totaal

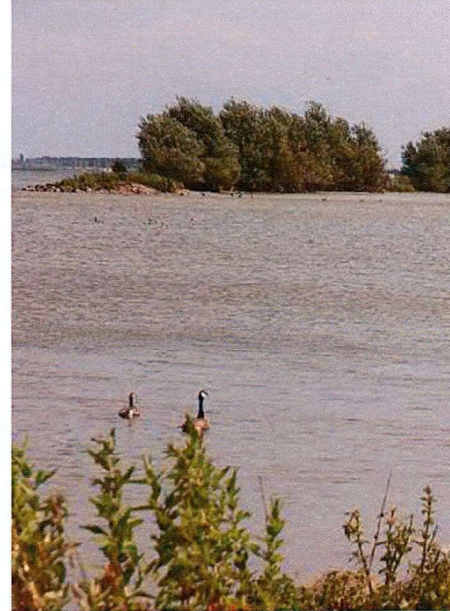

- *Natuurlijk uiterlijk*
- *Gebiedseigen materiaal (uit Eemmeer heeft voorkeur)*
- *Relatie met wens verdiepingsopgave i.r.t. waterplanten*
- *Vooroevers toegankelijk maken?*



*Bevestiging natuurwaarden en -belang;  
Zeearend heeft zich op het eiland  
gevestigd*



*Gewenste havenkom gerealiseerd door  
aanleggen van natuurlijke vooroevers*

*De Do  
een  
met n  
rondw*



*Overige afspraken;*



*Vervangen huidige  
picknickvoorziening*



*Informatiebord/  
voorziening m.b.t.  
het eiland en  
natuurgebied*



*Aanbrengen van  
eco-toiletvoorziening*



*Aanleggen van een  
speelaanleiding  
(mogelijkheid)*



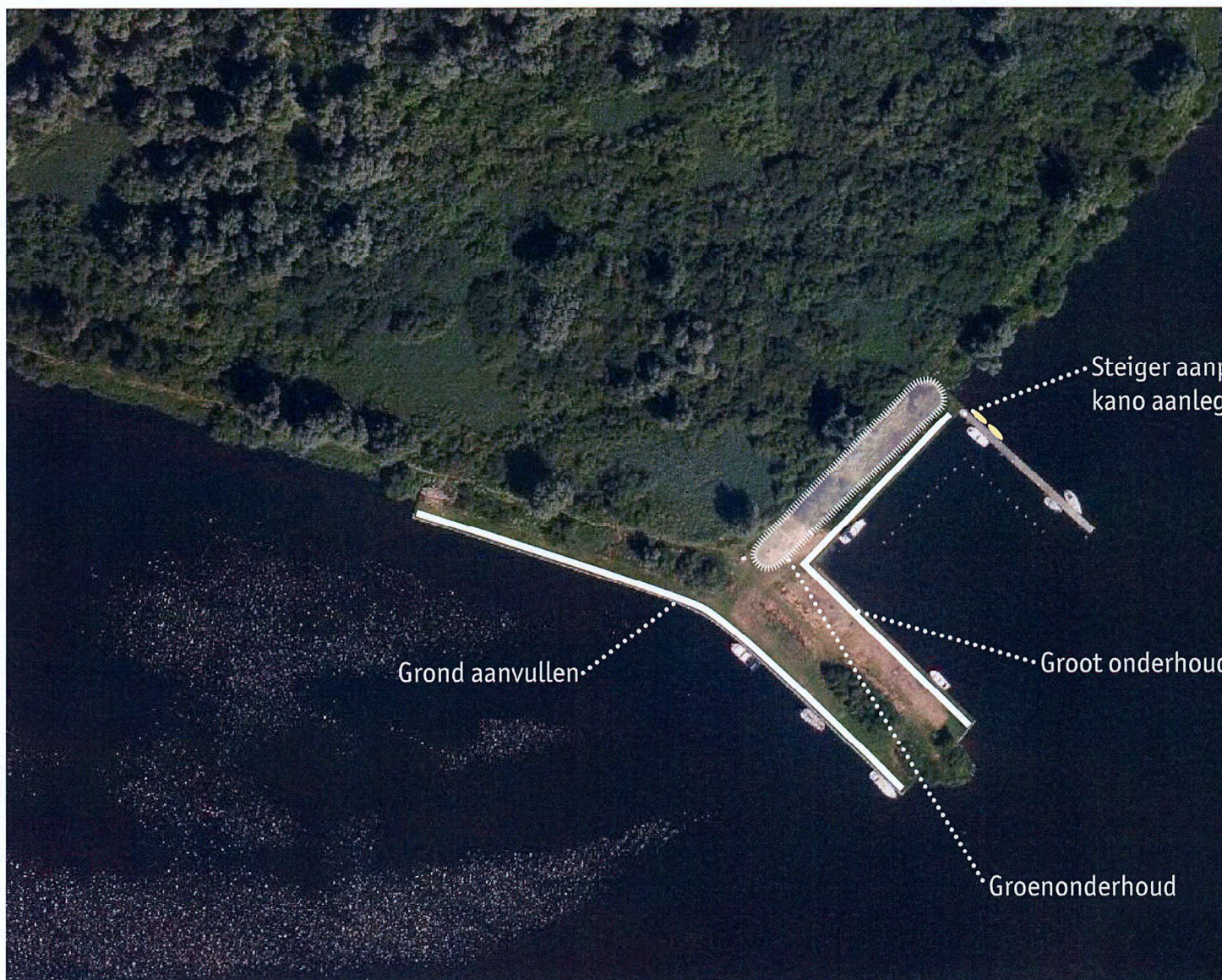

## Vervolgproces

---

- 17 oktober 2018      bijeenkomst  
input
- t/m 28 oktober 2018      input via formulieren
- Oktober/november 2018      verwerken in ontwerp
- Begin november 2018      openbare/puurbesluit
- Vanaf 2e helft november      start Groot ontwerp
- Vanaf november 2018      ontwerpfase  
(mondeling toelichting  
zetten onderaan)

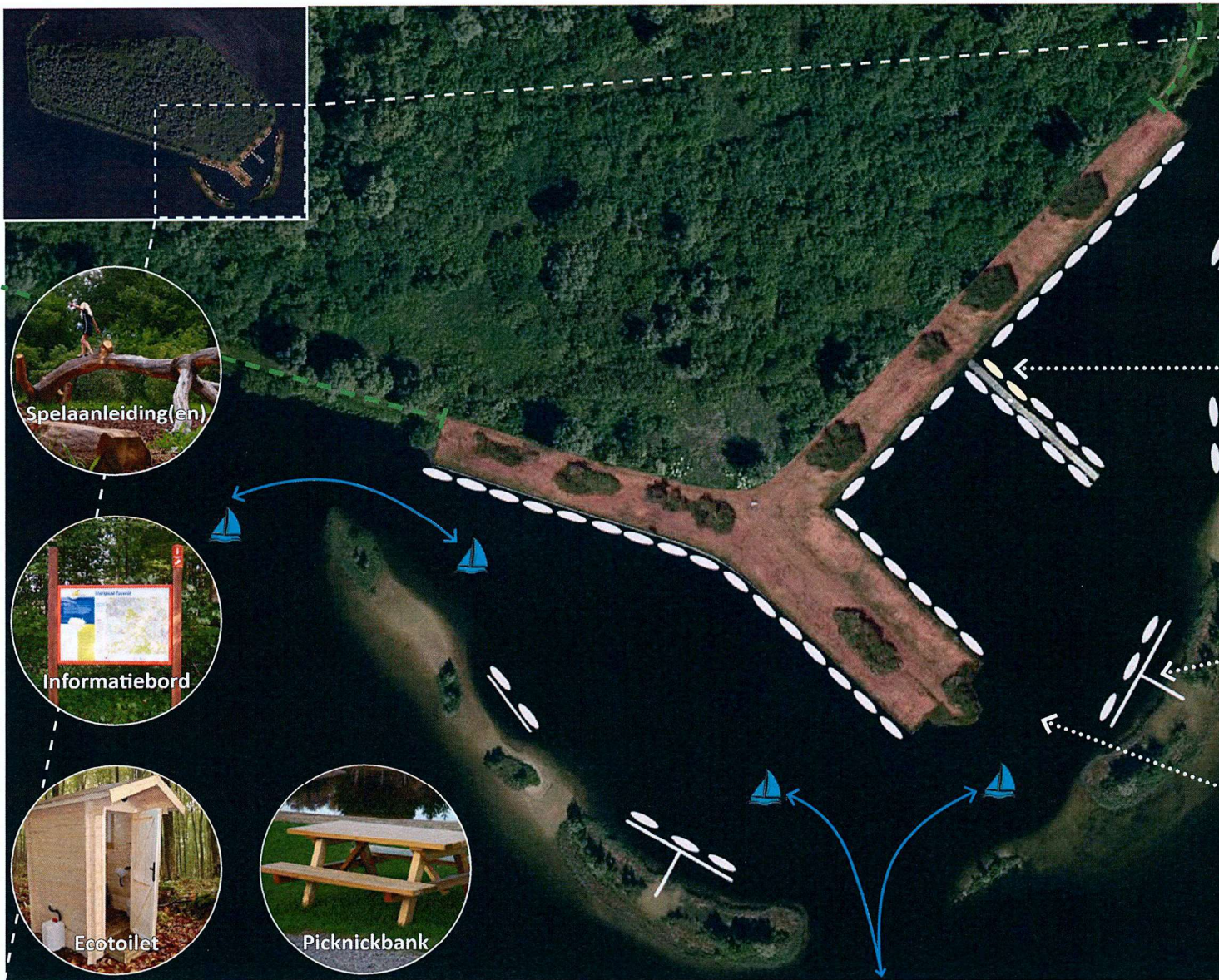

## Colofon

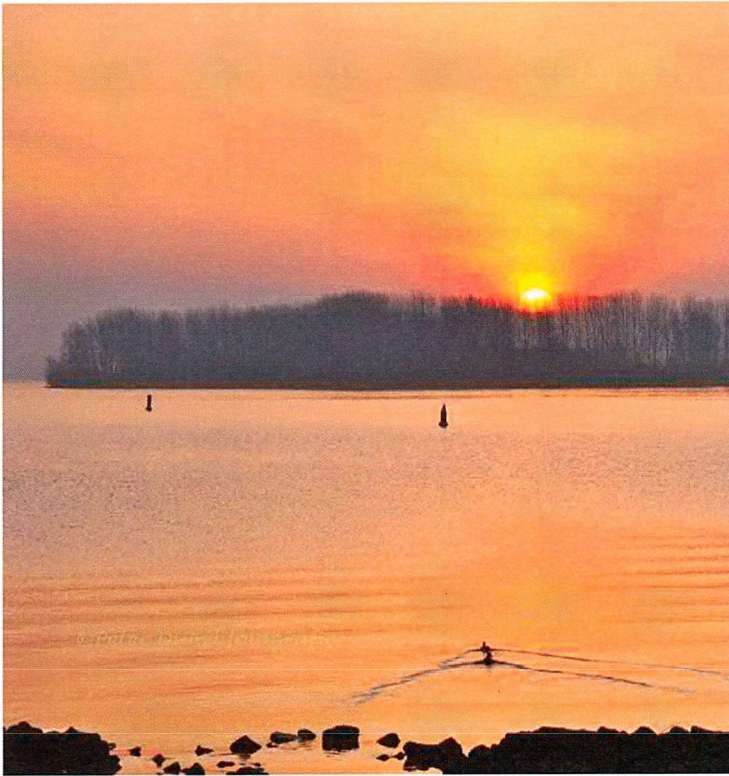

Project: Eiland Eemmeer: Dode Hond  
Projectnummer: 17042.A  
Datum uitgave: Oktober 2018  
Versie: Presentatie 04, vervolgbijeenkomst

Opdrachtgever: Gastvrije Randmeren  
Postbus 271  
3840 AG Harderwijk

Projectmanager: [REDACTED]

Bureau: Bureau Maris b.v.  
Gildenveld 18  
3892 DG Zeewolde  
036-5220971  
[www.bureau-maris.nl](http://www.bureau-maris.nl)

Projectleider: [REDACTED]  
Auteur: [REDACTED]

MARIS

*Vormgevers van stad & landschap*

  
gastvrije randmeren

**Van:** [REDACTED]  
**Aan:** [REDACTED]  
**Cc:** [REDACTED]  
**Onderwerp:** FW: Verzoek: Dode Hond herinrichtingsplang Gastvrije Randmeren.  
**Datum:** vrijdag 14 december 2018 10:44:00

---

Hallo, collega's, ter info.

Ben benieuwd of hier nog een staartje aan komt te zitten, als inderdaad een bestemmingsplanwijziging nodig blijkt.

Ik ga [REDACTED] niet meer antwoorden, hij stelt immers geen vraag.

Groeten,

[REDACTED]  
*Provincie Noord-Holland*  
*Directie beleid/ sector groen*  
*Postbus 3007*  
*2001 DA Haarlem*  
*023 [REDACTED]*

---

**Van:** [REDACTED]  
**Verzonden:** donderdag 13 december 2018 16:34  
**Aan:** [REDACTED]  
**CC:** [REDACTED]  
**Onderwerp:** RE: Verzoek: Dode Hond herinrichtingsplang Gastvrije Randmeren.

Beste [REDACTED] en [REDACTED]

Veel dank voor jullie beantwoording. Blijft nog wel de vraag hoe we de WKW ( beëindiging recreatie op de DH) uitspraken moeten rijmen met deze ontwikkeling.en de provinciale subsidie vanuit recreatie. Ik vrees dat er dus een afstemmingsprobleem is geweest want ik maak uit jullie reactie op dat Nattu en Ro niet op de hoogte zijn geweest cq geïnformeerd. Vanuit Utrecht komt dat probleem mij bekend voor. De subsidie is echter nu een gegeven omdat beroepstermijnen zijn verlopen.

Ik acht het niet uitgesloten dat er een bestemmingsplanwijziging nodig zal zijn om een deel van de aanlegsteigers te kunne aanleggen in de bestemming natuur, aanduiding water.

Voorts mag er uitsluitend tbv natuureducatie gebouwd worden en veel educatiefs aan een toiletgebouw zie ik niet. In elk geval is een omgevingsvergunning noodzakelijk voor het uitvoeren van werken en werkzaamheden als het aanbrengen van oppervlakteverhardingen, vergravingen, aanlegplaatsen e.d.) Ik neem aan dat de gemeente die ook zal moeten toetsen aan de WKW cq een natuurtoets moeten uitvoeren. Die laatste zullen ze sowieso moeten ivm de Wet Natuurbescherming !. Daarbij si de provincie bevoegd gezag en ik neem aan dat bij de beoordeling de beschrijving WKW een rol zal spelen.

Inmiddels is duidelijk dat Gastvrije Randmeren een erfpachtscontract tot 2027 hebben op grond waarvan deze ontwikkeling mogelijk is. Ik zie dat echter als een privaatrechtelijke kwestie waaraan de provincie niet gebonden is zij het die constructie bestuursrechtelijk ondersteund lijkt door de subsidie.

VVG zet nu vooral in op de natuurtoets cq de Wnb. Ook zoeken we nog uit of een bestemmingsplanwijziging nodig is.

Groeten

---

**Van:** [REDACTED] [\[REDACTED\]@Noord-Holland.nl](mailto:[REDACTED]@Noord-Holland.nl)  
**Verzonden:** donderdag 13 december 2018 14:56  
**Aan:** [REDACTED]  
**CC:** [REDACTED]  
**Onderwerp:** FW: Verzoek: Dode Hond herinrichtingsplang Gastvrije Randmeren.

Geachte heer [REDACTED]

Mijn collega [REDACTED] heeft mij gevraagd om u een antwoord te geven op de vragen die u haar afgelopen maandag op heeft gesteld.

1. Is de beschrijving van de WKW in de procedure voor het eiland de Dode Hond veranderd in die zin dat er alsnog recreatieve ontwikkelingen mogelijk zijn?

De WKW beschrijving voor het gebied is sinds het ontwerp dat van de zomer ter inzage heeft gelegen iets aangepast, maar niet in de zin dat hij nu méér mogelijkheden voor recreatieve ontwikkelingen zou geven. Ik heb de nieuwe versie bijgevoegd; als het goed is stellen PS deze begin 2019 formeel vast.

2. Zo ja op wiens verzoek is dat gebeurd en wat is de ecologische onderbouwing van deze ingrijpende beleidswijziging?

Nee, dat is dus niet gebeurd.

3. Is de provincie NH op de hoogte van de plannen voor de Dode Hond van GRM?

Niet via het ruimtelijke of natuurspoor. Kennelijk is voor de recreatieve ontwikkeling volgens het vigerende bestemmingsplan geen bestemmingsplanwijziging of een omgevingsvergunning in afwijking van het bestemmingsplan nodig. De collega's van waterrecreatie zijn uiteraard wel op de hoogte, zie punt 4.

4. Is er subsidie toegezegd voor dit project van Gastvrije Randmeren?

Ja, vanuit ons beleid voor waterrecreatie.

5. Zo ja is het dan mogelijk om van de subsidiebeschikking een afschrift te ontvangen?

Ja, zie bijlage

Met vriendelijke groet,

[REDACTED]  
*Provincie Noord-Holland*  
*Directie beleid/ sector groen*  
*Postbus 3007*  
*2001 DA Haarlem*  
*023 [REDACTED]*

---

Aan dit bericht en eventuele bijlagen kunnen geen rechten worden ontleend.  
Het Provinciaal Bestuur van Noord-Holland.

**Van:** [REDACTED]

**Verzonden:** maandag 10 december 2018 16:40

**Aan:** [REDACTED] [@noord-holland.nl](mailto:[REDACTED]@noord-holland.nl)>

**Onderwerp:** Dode Hond herinrichtingsplang Gastvrije Randmeren.

Dag [REDACTED]

Wij hebben elkaar op 23-10 j.l ontmoet nav mijn Wob-bezwaarschrift inzake Blaricum aan Zee. Ik heb vandaag telefonisch contact gezocht met jou over de plannen van de Coöperatie Gastvrije Randmeren voor de recreatieve herinrichting van het eiland Dode Hond in het (N2000-gebied) Eemmeer ( Bijgevoegd) grondgebied Blaricum. Ik heb een boodschap ingesproken . Toch ook maar even per email mijn (onze) vragen namens Vrienden van t Gooi'.

Zoals je kunt zien in het plan van bureau Maris dat nu aan de gemeenten wordt voorgelegd wordt de recreatie op dit bijzondere en kwetsbare eiland uitgebreid ook fysiek en wordt deze door verblijfsrecreatie intensiever. Nut en noodzaak worden nergens onderbouwd. Buiten beeld blijft bijv de uitbreiding van aanlgplaatsen ogv de plannen voor Blaricum aan Zee. Deze uitbreiding staat geheel haaks op het door de provincie NH geformuleerde natuur en ro-beleid voor dit gebied.

In de beschrijving en uitwerking van de Wezenlijke kenmerken en waarden van het NNN in Noord-Holland 2018 (WKW) die onderdeel uitmaken van de Provinciale Ruimtelijke Verordening, artikel 19 ( afgelopen zomer in procedure gebracht meen ik ) staat over de Dode Hond bij

Actuele waarden het volgende vermeld:

#### **Actuele natuurwaarden**

Het eiland De Dode Hond is voor circa 60% begroeid met vochtig bos van het type begroeiing is het minder toegankelijk voor recreanten. Op de Dode Hond is onder andere een broedpaar van de zeearend aanwezig. Dit geeft aan dat er op het eiland voldoende rust is. De kale eilandjes ten westen van Dode Hond zijn geschikt voor **broedvogels van pioniersvegetatie** zoals visdief. De visdief is tevens aangewezen als broedvogel voor Vogelrichtlijngebied Eemmeer en Gooimeer Zuidoever. De moeraszones langs het Eemmeer (**N05.01 Moeras**) bieden geschikt broedgebied voor **moeras- en rietvogels** als snor, sprinkhaanzanger en blauwborst. De moerassen, oeverlanden en bosranden zijn verder ook het leefgebied van de **ringslang**.

#### **Potentiële natuurwaarden**

Het eiland Dode hond wordt ontoegankelijk gemaakt voor recreatie. Het moeras zal nog verder dichtgroeien en uiteindelijk volledig bestaan uit vochtig natuurlijk bos, dat bij toenemende ouderdom verder in kwaliteit zal toenemen. Dit komt de rust voor broedvogels zoals de zeldzame zeearend ten goede. Bovendien geeft dit kansen voor de **otter** en mogelijk op (langere) termijn ook voor de bever. De natuurpotenties van de oever van het Eemmeer worden reeds benut.

Deze teksten en dit beleid lijkt helder en niet voor meerdere uitleg vatbaar. Desondanks ( ook ondanks Staatbosbeheer die eigenaar en beheerder is en is geraadpleegd) ligt nu dit plan voor bij de gemeenteraadsleden.

Nog verwarrender is de vermelding onder de Visie van Maris op de uitbreiding dat het project mede zwordt gefinancierd door de provincie NH.

Zou jij voor ons de volegnde vragen kunne beantwoorden:

1. Is de beschrijving van de WKW in de procedure voor het eiland de Dode Hond veranderd in die zin dat er alsnog recreatieve ontwikkelingen mogelijk zijn?
2. Zo ja op wiens verzoek is dat gebeurd en wat is de ecologische onderbouwing van deze ingrijpende beleidswijziging?
3. is de provincie NH op de hoogte van de plannen voor de Dode Hond van GRM?
4. Is er subsidie toegezegd voor dit project van Gastvrije Randmeren?
5. Zo ja is het dan mogelijk om van de subsidiebeschikking een afschrift te ontvangen?

Ik zou het zeer op prijs stellen als je deze vragen zou kunnen beantwoorden gelet op de grote verwarring die is ontstaan bij de natuur en landschapsorganisaties in het Gooi.

Alvast dank.

Groeten

[Redacted signature]

06- [Redacted phone number]



**Van:** [REDACTED]  
**Aan:** [REDACTED] [@Natuurmonumenten.nl](mailto:@Natuurmonumenten.nl); [REDACTED]  
**Cc:** [REDACTED]  
**Onderwerp:** Wijziging aanloophaven dode hond Eemmeer  
**Datum:** dinsdag 5 februari 2019 11:02:11  
**Bijlagen:** [image001.png](#)

---

Beste [REDACTED]

Hierbij de reactie van de provincie Noord-Holland op de het rapport Revitalisatie de Dode Hond, quickscan natuur van Witteveen en Bos d.d. 24 januari 2019, als bijdrage aan de discussie vanavond.

Ik zal er vanavond niet bij zijn, dat kost teveel (privé)tijd.

Wel ben ik bereikbaar voor vragen vooraf of achteraf.

Het rapport bevat een eerste inschatting van de effecten van het plan op de natuur. De bijeenkomst vanavond is gericht op het delen en verbeteren van het rapport.

Het rapport gaat in op de gebiedsbescherming (Natura 2000 instandhoudingsdoelen) en soortbescherming van de Wet natuurbescherming en de NNN. Onze reactie is een tussentijdse beoordeling van het rapport en gaat in op de gebiedsbescherming en de NNN.

#### **Natura 2000:**

Het toegestuurd rapport is een quickscan en bevat de voortoets. Deze zal samen met de nog op te stellen passende beoordeling voor een aantal soorten die zijn aangegeven door de RUDNHN beoordeeld worden voor een vergunningaanvraag van het huidige plan.

Het rapport behandelt de effecten in de aanleg- en gebruiksfase, zowel ruimtelijk, fysisch-chemisch als mechanisch.

De zorgen van Natuurmonumenten betreffen de volgende drie punten:

- 1) De uitpandige haven is een aanslag op Natura 2000-gebied.
- 2) Rust waarborgen in het gebied. Als het aantal ligplaatsen gelijk blijft, maar er meer comfort wordt geboden, zal dan het gebruik niet toenemen?
- 3) Door een steiger zullen kano's gefaciliteerd worden, deze zullen in het ondiepe deel gaan varen en de rust op 5 in de buurt liggende eilandjes kunnen verstoren. Deze zijn kwetsbaar.

Ad 1 en 2: Deze punten zijn benoemd in het rapport. Het is aan de RUDNHN te beoordelen of dit juist is gedaan. Bij effecten in de gebruiksfase op pag. 21 zijn een aantal aannames gedaan, die nu gecheckt moeten worden. Zo is aangenomen dat het gebruik niet zal toenemen en er geen belangrijke vogelwaarden in de buurt zijn.

Ad 3: Het effect van de kano's is niet beschreven. Het is belangrijk dit toe te voegen en te toetsen. Zeker omdat deze kanosteiger meteen in fase 1 al wordt aangelegd.

#### **NNN:**

Het toegestuurd rapport schenkt wel aandacht aan de planologische bescherming van het NNN, maar voert er geen toets op uit omdat de plannen daarvoor nog niet concreet genoeg zijn en

nog niet te zeggen is of een bestemmingsplanwijziging nodig is.

Zo niet, dan hebben wij ook geen rol qua NNN- bescherming.  
Zo wel, dan moeten de effecten worden beschreven.

De vraag is of het planologische regime wel voldoende begrepen is. Gesproken wordt bv. over 'nee, tenzij', maar dat zal hier sowieso niet aan de orde zijn, omdat het geen activiteit van groot openbaar belang betreft. Ook is denk ik niet bekend dat artikel 19 van onze PRV, die de planologische bescherming van het NNN regelt, op 14-1 jl. is aangepast. Dus het advies is: kijk op de provinciale website/ de bekendmakingen , lees de nieuwe tekst van art. 19 en de voor dit gebied geldende beschrijving van de wezenlijke kenmerken en waarden uit bijlage 3 bij de PRV .

Kern is: kwaliteit en oppervlak NNN mogen per saldo niet achteruitgaan. Dus als er op het eilandje gebouwd gaat worden is een bestemmingsplanwijziging nodig en zal het plan zodanig moeten zijn dat per saldo door die bebouwing het oppervlak NNN niet afneemt. Daarvoor zou bv. gezorgd kunnen worden door de nieuw op te spuiten grond als natuur te bestemmen en zodanig in te richten dat ook de kwaliteit per saldo niet achteruit gaat.

Als er hier vragen over zijn, kun contact worden opgenomen met mijn collega [REDACTED] . Dat moet wel aan de hand van een concreet plan zijn.

Haar contactgegevens zijn:

[REDACTED]  
*Provincie Noord-Holland*  
*Directie beleid/ sector groen*

[REDACTED]  
[REDACTED]@noord-holland.nl

Laatste tip:

In het algemeen is er met de RUDNHN vooroverleg mogelijk als het plan concreet genoeg is en de natuurbeoordeling compleet is.

Met vriendelijke groet,

[REDACTED]

*Programmateam Waterrecreatie*

*beleidsadviseur – Integrale Opgaven en Transities*

T [REDACTED]  
M [REDACTED]  
Houtplein 33 2012 DE Haarlem

[www.noord-holland.nl](http://www.noord-holland.nl)  
[REDACTED]@noord-holland.nl

