

Besluit van Gedeputeerde Staten van Noord-Holland van 6 februari 2008, nr. 2008-8411, tot bekendmaking van de subsidiecriteria weidevogels Noord-Holland 2008

Gedeputeerde Staten van Noord-Holland;

maken overeenkomstig artikel 136 van de Provinciewet bekend dat zij in hun vergadering van 5 februari, onder nr. 8 het volgende besluit hebben genomen:

vast te stellen de navolgende subsidiecriteria:
Subsidiecriteria weidevogels Noord-Holland 2008.

Haarlem, 5 februari 2008

Gedeputeerde Staten van Noord-Holland

H.C.J.L. Borghouts, voorzitter.

H.W.M. Oppenhuis de Jong, provinciesecretaris.

Paragraaf 1 Algemeen

Artikel 1 Begripsomschrijvingen

In deze regeling wordt verstaan onder Algemene subsidieverordening: Algemene subsidieverordening Noord-Holland 1998;

- a *ondernemer*: ondernemer van een bedrijf waarop de landbouw wordt uitgeoefend;
- b *terrein*: een in de provincie Noord-Holland gelegen gebied, niet zijnde een erf of tuin, geheel of ten dele bestaande uit bos, natuurterrein, landbouwgrond, dan wel ten dele bestaand uit water, dat niet wordt doorsneden door:
 - i wegen breder dan 5 meter,
 - ii waterlopen die op enig punt breder zijn dan 25 meter,
 - iii een dubbelsporige spoorlijn, of
 - iv een geëlektrificeerde spoorlijn, en ten hoogste tot een oppervlakte van 1% van het gebied bestaat uit bebouwing;
- c *landbouwgrond*: grond waarop ten minste vanaf 31 juli 1992 enige vorm van akkerbouw, weidebouw, veehouderij, pluim veehouderij, tuinbouw – daaronder begrepen fruitteelt en het kweken van bomen, bloemen en bloembollen – en elke andere vorm van bodemcultuur hier te lande, met uitzondering van bosbouw, wordt bedreven, of gronden die uit productie zijn genomen in het kader van de Beschikking ter zake van het uit productie nemen van bouwland of de Regeling GLB-inkomenssteun 2006;
- d *Verworvennatuur*: grond die uit landbouwkundige productie is genomen en is begrensd volgens vigerende begrenzingenkaart EHS;
- e Niet verworven natuur: grond die niet uit landbouwkundige productie is genomen, maar die wel is begrensd volgens vigerende begrenzingenkaart EHS;
- f *DienstRegelingen*: Dienst Regelingen van het Ministerie van Landbouw, Natuur en Voedselkwaliteit;
- g *natuurgebied*: gebied dat als zodanig is begrensd in een natuurgebiedsplan als bedoeld in artikel 13 van de Subsidieregeling natuurbeheer Noord-Holland, of als bedoeld in artikel 13 van de Subsidieregeling natuurbeheer 2000 van de minister;
- h *beheerseenheid*: oppervlakte-eenheid binnen een terrein waarop een beheers- of landschapspakket ontwikkeld of in stand gehouden wordt;
- i *GVE*: grootvee-eenheden, berekend door omrekening aan de hand van de tabel van Verordening (EEG) nr. 2078/92, betreffende landbouwproductiemethoden die verenigbaar zijn met de eisen inzake milieubescherming, en betreffende natuurbeheer (Pb EG 1992, L 215);
- j *kuikenland*: land dat na 1 juni wordt gemaaid, al dan niet met voorbeweiding, dan wel vluchtstroken, dan wel extensief beweide land

- k *SAN-beschikking*: subsidieverstrekking op grond van de Subsidieregeling agrarisch natuurbeheer Noord-Holland;
- l *SN-beschikking*: subsidieverstrekking op grond van de Subsidieregeling natuurbeheer Noord-Holland.

Paragraaf 2 Wie, wat en wanneer

Artikel 2 Doelgroep en activiteiten waarvoor subsidie kan worden verstrekt

lid 1

Subsidie wordt uitsluitend verstrekt voor activiteiten die plaatsvinden in een weidevogelleefgebied, aangeduid op de kaart zoals in bijlage 2 is opgenomen.

lid 2

Subsidie wordt uitsluitend verstrekt aan

- a natuurlijke personen en rechtspersonen die terrein als bedoeld in bijlage 1 in beheer of eigendom hebben;
- b agrarische natuurverenigingen.

lid 3

Subsidie voor de activiteiten genoemd in bijlage 1 wordt uitsluitend verstrekt aan natuurlijke personen en terreinbeherende organisaties.

lid 4

Subsidie voor

- a het opstellen van een gebiedsgericht weidevogelplan;
- b het houden van een nulmeting daartoe;
- c het proefdraaien met een gebiedsregisseur;
- d het door Alterra laten uitvoeren van een weidevogeltoets wordt uitsluitend verstrekt aan terreinbeherende organisaties en agrarische natuurverenigingen.

lid 5

Het gebiedsgericht weidevogelplan dient

- a ten minste 100 ha te omvatten;
- b te bestaan uit ten minste één kern die als weidevogelgebied aangemerkt staat op de kaart zoals opgenomen in bijlage 2, waarbij geldt dat van deze kern tenminste 100 ha samenhangend is, waarvan ten hoogste 50% vroeg gemaaid (= voor 1 juni) mag worden, de andere 50% van het gebied bestaat uit kuikenland;
- c door Alterra getoetst te zijn;
- d minimaal het volgende aan te geven:
 - 1 het oppervlak kuikenland in het gebied, de ambities voor de toekomst en de hiertoe te nemen maatregelen;
 - 2 het oppervlak goed broedgebied in het gebied, de ambities voor de toekomst en de hiertoe te nemen maatregelen;
 - 3 een toekomstperspectief op het gebied voor de komende 7 jaar;

- 4 een schets van de manier waarop de openheid van het landschap gewaarborgd wordt; en
- 5 indien van toepassing, een schets van de predatieproblemen in het gebied, inclusief cijfermatige onderbouwing van de predatiegevoeligheid, alsmede een visie op de hiertegen mogelijk te nemen maatregelen.

lid 6

Subsidie voor het voor het coördineren van aanvragen van natuurlijke personen wordt uitsluitend verstrekt aan terreinbeherende organisaties en agrarische natuurverenigingen.

lid 7

Indien een subsidie op grond van dit artikel leidt tot het verstrekken van staatssteun in de zin van artikel 87, eerste lid, EG-verdrag, wordt slechts subsidie verstrekt overeenkomstig de de-minimisverordening.

Artikel 3 Weigeringsgronden

Subsidie wordt in ieder geval geweigerd

- a indien de aanvrager reeds via Natuurlijk Platteland Nederland in aanmerking komt voor een vergoeding voor de betreffende maatregel in het kader van de pilots Nederland Weidevogel Rijk; of
- b met de activiteiten is begonnen voordat de ontvangstbevestiging van de subsidieaanvraag is ontvangen.

Artikel 4 Aanvraag voor subsidieverlening, voorschot en subsidievaststelling

lid 1 Aanvraag verlening

In afwijking van artikel 10, lid 1 van de Algemene subsidieverordening moeten de aanvragen om subsidieverlening tussen 18 februari en 1 maart van elk jaar zijn ontvangen.

lid 2 Onvolledige aanvraag

Indien een aanvraag onvolledig is, stellen gedeputeerde staten de aanvrager met toepassing van artikel 4:5, tweede lid, van de Algemene wet bestuursrecht in de gelegenheid de aanvraag binnen twee weken aan te vullen. In dat geval geldt als datum van ontvangst de dag waarop de volledige aanvraag is ontvangen.

lid 3

De subsidieaanvraag wordt ingediend op een aanvraagformulier dat door de aanvrager volledig wordt ingevuld en wordt voorzien van de in dat formulier gevraagde bijlagen.

lid 4

Aanvragen van natuurlijke personen voor subsidies voor activiteiten genoemd in bijlage 1 worden namens hen door de agrarische natuurverenigingen gedaan.

lid 5 Aanvraag subsidievaststelling

In afwijking van artikel 18, lid 1 van de Algemene subsidieverordening moeten de aanvragen om vaststelling van de subsidie zijn ontvangen binnen twee weken na afronding van de activiteiten, uiterlijk voor 1 oktober 2008.

lid 6

Het verzoek tot vaststelling wordt ingediend op een aanvraagformulier dat door de aanvrager volledig wordt ingevuld en wordt voorzien van de in dat formulier gevraagde bijlagen.

Artikel 5 Verplichtingen van de subsidieontvanger

De subsidieontvanger is verplicht de volgende feiten aan gedeputeerde staten te melden binnen de navolgende termijnen:

- a uitrijden van mest en bekalken van de opgegeven percelen: binnen twee weken na uitvoering;
- b vinden van nesten op de opgegeven percelen: maximaal 3 maal melden voor 15 juli van het betreffende jaar;
- c werken met maaitrappen op de opgegeven percelen: op de eerste maaidatum;
- d vluchtstroken aanleggen op de opgegeven percelen: op 1e maaidatum van perceel/percelen waar vluchtstroken in komen.

Artikel 6 Beslistermijnen Gedeputeerde Staten

lid 1 Beslissing over subsidieverlening

In afwijking van artikel 11 van de Algemene subsidieverordening beslissen gedeputeerde staten over de subsidieaanvragen binnen acht weken nadat de subsidieaanvragen op grond van artikel 4, eerste lid, moesten zijn ontvangen.

lid 2 Beslissing over subsidievaststelling

In afwijking van artikel 19, eerste lid van de Algemene subsidieverordening Noord-Holland 1998 beslissen gedeputeerde staten over de subsidieaanvragen binnen 12 weken na ontvangst van de aanvraag tot vaststelling.

Paragraaf 3 Hoeveel en hoe

Artikel 7 Vorm van de subsidie

Een subsidie op basis van deze verordening is een projectsubsidie en wordt verleend in de vorm van een tekortsubsidie.

Artikel 8 Verdeling van het beschikbare subsidieplafond

Op de subsidieaanvragen beslissen Gedeputeerde Staten in de volgorde van ontvangst van de aanvragen. Over de aanvragen die worden ontvangen op de dag waarop het subsidieplafond wordt bereikt, wordt het resterende subsidiebedrag naar rato verdeeld.

Artikel 9 Berekening van de subsidie

lid 1 Niet subsidiabele kosten

Subsidie wordt in ieder geval niet verstrekt voor kosten:

- a die uit anderen hoofde zijn of worden gesubsidieerd;
- b voor haalbaarheidsonderzoeken;
- c die bestaan uit verrekenbare of compensabele belastingen, heffingen of lasten;
- d mogelijk is;
- e van rente, bankdiensten, financieringen, gerechtelijke procedures, boetes of sancties.

lid 2 Subsidieverlening

De subsidie voor de activiteiten genoemd in bijlage 1, onderdelen N, O, T en V bedraagt 60% van de subsidiabele kosten van deze activiteiten.

lid 3

De subsidie voor de overige activiteiten genoemd in bijlage 1 wordt berekend op basis van de werkelijk gemaakte kosten, tenzij in die bijlage standaardvergoedingen zijn vermeld.

lid 4

De subsidie voor de activiteiten bedoeld in artikel 2, zesde lid bedraagt 100% van de werkelijk gemaakte kosten.

Artikel 10 Intrekking en terugvordering

lid 1

De subsidieverlening of subsidievaststelling kan worden gewijzigd of worden ingetrokken voor zover subsidieverstrekking in strijd zou zijn, respectievelijk is, met verplichtingen die ingevolge een verdrag voor de provincie gelden.

lid 2

Bij de vaststelling, intrekking of wijziging kan worden bepaald, dat over onverschuldigd betaalde subsidiebedragen een rentevergoeding verschuldigd is.

Paragraaf 4 Slotbepalingen

Artikel 11 Toezichthouders

Gedeputeerde staten kunnen als toezichthouders belast met de naleving van het bepaalde in deze regeling overeenkomstig artikel 5:11 van de Algemene wet bestuursrecht, ambtenaren aanwijzen van de Dienst Regelingen, de Dienst Landelijk Gebied of van de Algemene Inspectiedienst van het Ministerie van Landbouw, Natuur en Voedselkwaliteit.

Artikel 12 Hardheidsclausule

In bijzondere omstandigheden kunnen Gedeputeerde Staten afwijken van één of meer bepalingen van deze regeling.

Artikel 13 Aanhaaltitel

Deze regeling wordt aangehaald als Subsidiecriteria weidevogels Noord-Holland 2008.

Artikel 14 Datum inwerkingtreding

Deze regeling treedt in werking op de dag van publicatie in het provinciaal blad.

Artikel 15 Vervaldatum

Deze regeling vervalt op 31 december 2011.

BEHEERMAATREGELEN VOOR LANDBOUW, VERWORVEN EN NIET-VERWORVEN
NATUUR

A. Nestbescherming:

Doel van de maatregel: Het beperken van het sneuvelen van weidevogellegfels als gevolg van landbouwkundige activiteiten door nesten met stokken te markeren zodat de agrariër de nesten tijdens zijn werkzaamheden, zoals bemesten en maaien, kan ontzien.

Voorwaarden:

De perceelnummers waarop de maatregel wordt uitgevoerd dienen op het Hoofdaanvraagformulier te worden aangegeven.

Nestbescherming komt op maailand en beweid land alleen voor vergoeding in aanmerking in combinatie met het aanleggen van vluchtstroken, in de verhouding 1:5. Per 5 hectare nestbescherming moet er tenminste 1 hectare vluchtstroken aangelegd worden. De voorkeur geniet om meerdere kleine vluchtstroken aan te leggen, in plaats van 1 grote vluchtstrook.

Nestbescherming is in deze regeling alleen subsidiabel voor landbouwgrond waar geen SAN-beschikking voor nestbescherming over is afgesloten.

Nestbescherming wordt vergoed voor maailand, beweid land en bouwland. Voor ieder gevonden nest dient het volledige pakket beschermende maatregelen uitgevoerd te worden zoals aangegeven in het overzicht.

De vergoeding geschiedt per nest. Gevonden en beschermde nesten dienen te worden aangegeven op de weidevogelkaart (= vlakdekkende kartering). Deze kaart wordt bij vaststelling meegezonden en op basis hiervan vindt vergoeding plaats. Het aantal in de aanvraag vermelde nesten is het maximaal aantal nesten dat voor vergoeding in aanmerking komt.

Vergoedingen:

	Maailand	Beweid land	Bouwland
Nesten zoeken	€ 55,-	€ 55,-	€ 55,-
Nesten ontzien bij bemesten	€ 2,20	€ 2,20	€ 2,20
Vlakdekkende kartering opstellen	€ 5,77	€ 5,77	€ 5,77
Extra werk maaien	€ 33,06		
Extra werk schudden	€ 10,26		
Plaatsen nestbeschermer		€ 4,68	
Totaal per nest	€ 106,29	€ 67,65	€ 62,97

B. Aanleg vluchtstroken

Doel van de maatregel: Door aanleg van vluchtstroken wordt er een meer optimale leefomstandigheid gecreëerd voor de kuikens die uitgekomen zijn. Dit heeft tot gevolg dat de overlevingskans sterk verbetert.

Voorwaarden:

De perceelnummers waarop de maatregel wordt uitgevoerd dienen op het Hoofdaanvraagformulier te worden aangegeven.

Het aanleggen van vluchtstroken is in deze regeling alleen subsidiabel voor landbouwgrond waar geen SAN-beschikking voor de aan te leggen vluchtheuvels over is afgesloten.

De beheerseenheid bestaat uit een of meerdere stroken of blokken met een breedte van min. 6 en max. 12 meter en een oppervlakte van tenminste 1000m², maar mag niet groter zijn dan 20% van totale oppervlakte juniland. (Juniland is land dat pas vanaf 1 juni voor het eerst wordt gemaaid.)

De vluchtstroken dienen minimaal 2 weken later dan de rest van het perceel te worden gemaaid of beweid, maar niet voor 1 juni.

Gedurende de rustperiode mogen op de vluchtstroken ook geen andere werkzaamheden worden uitgevoerd.

Vergoedingen:

Voor het aanleggen van vluchtstroken geldt een vergoeding van € 442,- per ha.

C. Rustperiode weidevogelgrasland

Doel van de maatregel: Als de agrariër het land niet bewerkt en betreedt, hebben alle vogels de rust en ruimte om te broeden en kuikens groot te brengen. Dit heeft tot gevolg dat de overlevingskans sterk verbetert.

Voorwaarden:

Gedurende de rustperiode mogen geen andere maatregelen (zoals beweiden, maaien, rollen, slepen, inzaaien, doorzaaien of bemesten) op het perceel worden uitgevoerd.

Na de rustperiode, voorafgaand aan het maaien dient u de aanwezige nesten te beschermen en maatregelen te treffen om de op het perceel aanwezige kuikens te ontzien. Voorafgaand aan beweiding na de rustperiode dienen nestbeschermers geplaatst te worden. (Deze maatregelen zitten inbegrepen bij de vergoeding voor laat maaien. U kunt hiervoor dus geen aparte nestbeschermingsvergoeding aanvragen!)

Tevens zijn 'oppluspakketten' mogelijk voor percelen waarop al een SAN-beschikking rust. Bij de aanvraag van deze pakketten dient de betreffende SAN-beschikking te worden meegestuurd.

Na afloop van de rustperiode dient er voldoende aantrekkelijk kuikenland over te blijven.

Vergoeding:

Per ha. grasland	1 april t/m 31 mei:	€ 188,-
	1 april t/m 7 juni:	€ 276,-
	1 april t/m 14 juni:	€ 368,-
	1 april t/m 21 juni:	€ 415,-
	1 mei t/m 15 juni:	€ 154,-
	1 mei t/m 22 juni:	€ 154,-

Opplusvergoedingen bovenop SAN laat maaien:

	1 juni t/m 7 juni:	€ 88,-
	1 juni t/m 14 juni:	€ 180,-
	1 juni t/m 21 juni:	€ 227,-
	8 juni t/m 14 juni:	€ 92,-
	8 juni t/m 21 juni:	€ 139,-
	15 juni t/m 21 juni:	€ 47,-

D. Weidevogelstroken langs bouwland

Doel: Langs of in bouwland worden stroken aangelegd ten behoeve van broedende weidevogels en weidevogelkuikens. Op deze manier worden broedende vogels niet verstoord en wordt de kans op uitkomst van de eieren vergroot.

Voorwaarden:

De perceelnummers waarop de maatregel wordt uitgevoerd dienen op het Hoofdaanvraagformulier te worden aangegeven.

Deze maatregel is alleen subsidiabel voor bouwland en bollenland waar gedurende het broedseizoen normaal gesproken werkzaamheden worden verricht. Deze subsidie is alleen bedoeld voor het aanleggen van nieuwe stroken en kan dus niet verstrekt worden voor het aanleggen van een strook die ook al via een SAN-beschikking wordt vergoed.

De minimale afstand van de rand tot gebouwen en hoog opgaande begroeiing is 100 m.

De stroken mogen niet direct naast een weg, fietspad of wandelpad worden aangelegd.

De stroken zijn minimaal 6 m. en maximaal 12 m. breed, met een minimale totaaloppervlakte van 100 m². Langs slootkanten is de breedte van de strook aan beide kanten tenminste 3 m., gemeten vanaf de insteek.

Het totaal aan aangelegde weidevogelstroken op een bedrijf bestaat uit:

- Tenminste 80% stroken die voor 1 april zijn ingezaaid met een mengsel van polvormende en/ of wilde inheemse planten.
- Maximaal 20% stroken die voor 1 april zijn omgeploegd en vervolgens kaal blijven liggen.

Vergoeding:

€ 1382,- per hectare.

E. Maaitrappen

Doel:

Het creëren van een ruimtelijk mozaïek van maaitrappen in de eerste maaisnede ter wille van weidevogels. Hiertoe worden de oppervlaktes 1^e snede gras in verschillende maaitrappen gemaaid.

Voorwaarden:

Het aanleggen van maaitrappen is in deze regeling alleen subsidiabel voor percelen maailand. De maaitrappen kunnen alleen worden uitgevoerd op grond waar geen andere maatregelen worden uitgevoerd, met uitzondering van nestbescherming.

Voor de vaststelling wordt een graslandgebruiksplan overgelegd waaruit blijkt dat de maaitrappen zijn bepaald in overleg met de Agrarische Natuurvereniging .

De perceelnummers waarop de maatregel wordt uitgevoerd dienen op het Hoofdaanvraagformulier te worden aangegeven.

Gedurende 1^e snede worden minimaal 2 maaitrappen gerealiseerd.

De periode tussen het 1^e en 2^e maaiblok (dus de eerste trap) is minimaal 10 dagen. Bij het 3^e maaiblok (de tweede trap) geldt een tussenliggende periode van minimaal 7 dagen.

Bij twee of drie maaitrappen bedraagt elke maaitrap tenminste 25% van de gezamenlijke oppervlakte.

Op de betreffende percelen wordt geen rustperiode, voorbeweiding, extensieve beweiding of plas-dras gerealiseerd.

Het realiseren van maaitrappen dient gecombineerd te worden met nestbescherming. Als deze nestbescherming al via de SAN is geregeld, dient deze overeenkomst te worden meegestuurd. Indien dit niet het geval is, dient ook het nestbeschermingspakket in deze regeling te worden aangevraagd.

Vergoeding:

Extra planvorming, planning en administratie: € 440,- per bedrijf per jaar;

Extra arbeid voor creëren van maaitrappen: € 31,- per maaitrap;

Bij uitvoering in loonwerk bedragen de extra kosten € 220,- per gerealiseerde maaitrap.

F. Extensieve beweiding

Doel:

Het creëren van een voor kuikens geschikte graslandstructuur.

Voorwaarden:

De perceelnummers waarop de maatregel wordt uitgevoerd dienen op het Hoofdaanvraagformulier te worden aangegeven.

Deze maatregel is alleen subsidiabel op grond waar geen andere maatregelen worden uitgevoerd, met uitzondering van nestbescherming.

Tussen 1 april en 15 juni mag er beweid worden met maximaal 1,5 GVE per ha. op enig tijdstip.

Tussen 1 april en 15 juni mogen geen andere maatregelen (zoals maaien en bemesten) worden uitgevoerd.

Indien nodig worden speciale veebestendige nestbeschermers geplaatst. De plaatsing hiervan is bij de vergoeding inbegrepen.

Vergoeding

€324,- per ha.

Deze vergoeding is inclusief het plaatsen van veebestendige nestbeschermers.

G. Vaarvergoeding

Doel: Het tegemoetkomen aan de extra kosten die gemaakt worden voor maatregelen t.b.v. weidevogels op vaarland.

Voorwaarden:

De perceelnummers waarop de maatregel wordt uitgevoerd dienen op het Hoofdaanvraagformulier te worden aangegeven.

De vergoeding geldt voor vaarland waarop actief weidevogelbeheer wordt uitgevoerd blijkens een SAN- of SN-beschikking of pachtcontract voor weidevogelbeheer. De aanvrager dient een kopie van deze overeenkomst mee te sturen. De vaarvergoeding kan ook worden aangevraagd indien via deze impuls ook de maatregelen "Rustperiode weidevogelgrasland" en/of "extensief beweiden" worden aangevraagd.

Vergoeding:

De vergoeding is gebaseerd op de kosten die het weidevogelvriendelijk beheren op vaarland gemiddeld extra met zich meebrengt zoals berekend door de Dienst Landelijk Gebied.

€ 450,- per ha.

H. Uitrijden ruige mest als beheermaatregel

Doel: Het verbeteren van de bodemkwaliteit t.b.v. weidevogels.

Voorwaarden:

Er wordt 7,5 tot 15 m³ ruige mest uitgereden te worden per hectare.

Deze subsidie geldt het eenmalig uitrijden van mest na het broedseizoen 2008.

Deze subsidie geldt alleen voor landbouwgrond. Deze subsidie kan niet worden verstrekt voor gronden waarop al een SAN-beschikking voor het uitrijden van ruige mest geldt.

Vergoeding:

€ 77,14 per ha.

De extra kosten voor vaarland zijn verdisconteerd in de vaarvergoeding.

I. Soortrijk weidevogelgrasland

Doel: Het beheren en in stand houden van het soortenrijke weidevogel grasland

Voorwaarden:

De perceelnummers waarop de maatregel wordt uitgevoerd dienen op het Hoofdaanvraagformulier te worden aangegeven.

De vergoeding geldt alleen als het terrein in een verworven natuurgebied ligt en er over dit gebied geen SN-beschikking is afgesloten.

De aanvrager dient:

- Het doel van het pakket te realiseren;
- De beheersmaatregelen van het pakket uit te voeren
- De op het terrein aanwezige paden, wegen, vaarwegen en waterlopen te handhaven en voldoende toegankelijk te houden;
- De bestaande waterhuishouding te handhaven;
- Het reliëf van het terrein te handhaven
- Het terrein minimaal 358 dagen per jaar kosteloos van zonsopgang tot zonsondergang open te stellen.
- De beheerseenheid is minimaal 5 hectare groot.
 - o Er kunnen meerdere terreinen als 1 terrein worden aangemerkt, mits deze terreinen liggen in een gebied dat maximaal 3x zo groot is als de totale oppervlakte van de in dat gebied liggende terreinen waarvoor subsidie wordt aangevraagd.
 - o Er mag per beheerseenheid maximaal 1% bebouwing zijn;
 - o De beheerseenheid mag niet doorsneden worden door:
 - Wegen breder dan 5 meter;
 - Waterlopen die op enig punt breder zijn dan 25 meter
 - Een spoorlijn
- Op de beheerseenheid komen minimaal 75 broedparen per 100 hectare voor van een of meer van de volgende meetsoorten:
 - o Grutto, Kievit, Scholekster, Tureluur, Watersnip, Kempphaan, Slobeend, Zomertaling, Veldleeuwerik, Wulp, Kluut, Krakeend, Kuifeend, Wintertaling, Graspieper, Gele kwikstaart
- waarvan minimaal 35 broedparen van de soorten:
 - o Grutto, Tureluur, Watersnip, Kempphaan, Slobeend, Zomertaling, veldleeuwerik, Wulp, Kluut, Krakeend, Kuifeend, Wintertaling, Graspieper, Gele kwikstaart.
- Minimaal 90% van de oppervlakte van de beheerseenheid bestaat uit grasland.
- De maximale veedichtheid is maximaal 1,5 GVE per hectare.
- De beheerseenheid ligt binnen een gebied met een oppervlakte van minimaal 25 hectare

Beheersvoorschriften:

- Minimaal 3% van de oppervlakte van de beheerseenheid bestaat uit vluchtstroken (dit zijn verspreid liggende gronden met een oppervlakte van minimaal 1000 m²).

- De aanvrager maait of beweidt vluchtstroken niet eerder dan 22 mei en in ieder geval altijd minimaal twee weken later dan de datum waarop u omliggende gronden maait of voor het eerst beweidt.
- De beheerseenheid mag ook voor 3% uit slootranden met een breedte van minimaal twee meter en maximaal vijf meter en een lengte van minimaal 200 meter die u niet bemest bestaan.

Vergoeding:

€ 237,36 per hectare

J. Zeer soortenrijk weidevogelgrasland

Doel: Het beheren en in stand houden van het zeer soortenrijke weidevogel grasland

Voorwaarden:

De perceelnummers waarop de maatregel wordt uitgevoerd dienen op het Hoofdaanvraagformulier te worden aangegeven.

De vergoeding geldt alleen als het terrein in een verworven natuurgebied ligt en er over dit gebied geen SN-beschikking is afgesloten.

De aanvrager dient:

- Het doel van het pakket te realiseren;
- De beheersmaatregelen van het pakket uit te voeren
- De op het terrein aanwezige paden, wegen, vaarwegen en waterlopen te handhaven en voldoende toegankelijk te houden;
- De bestaande waterhuishouding te handhaven;
- Het reliëf van het terrein te handhaven
- Het terrein minimaal 358 dagen per jaar kosteloos van zonsopgang tot zonsondergang open te stellen.
- De beheerseenheid is minimaal 5 hectare groot.
 - o Er kunnen meerdere terreinen als 1 terrein worden aangemerkt, mits deze terreinen liggen in een gebied dat maximaal 3x zo groot is als de totale oppervlakte van de in dat gebied liggende terreinen waarvoor subsidie wordt aangevraagd.
 - o Er mag per beheerseenheid maximaal 1% bebouwing zijn;
 - o De beheerseenheid mag niet doorsneden worden door:
 - Wegen breder dan 5 meter;
 - Waterlopen die op enig punt breder zijn dan 25 meter
 - Een spoorlijn
- Op de beheerseenheid komen minimaal 100 broedparen per 100 hectare voor van een of meer van de volgende meetsoorten:
 - o Grutto, Kievit, Scholekster, Tureluur, Watersnip, Kempphaan, Slobeend, Zomertaling, Veldleeuwerik, Wulp, Kluut, Krakeend, Kuifeend, Wintertaling, Graspieper, Gele kwikstaart
- waarvan minimaal 50 broedparen van de soorten:
 - o Grutto, Tureluur, Watersnip, Kempphaan, Slobeend, Zomertaling, veldleeuwerik, Wulp, Kluut, Krakeend, Kuifeend, Wintertaling, Graspieper, Gele kwikstaart.
- Minimaal 90% van de oppervlakte van de beheerseenheid bestaat uit grasland.
- De maximale veedichtheid is maximaal 1,5 GVE per hectare.
- De beheerseenheid ligt binnen een gebied met een oppervlakte van minimaal 25 hectare

Beheersvoorschriften:

- Minimaal 3% van de oppervlakte van de beheerseenheid bestaat uit vluchtstroken (dit zijn verspreid liggende gronden met een oppervlakte van minimaal 1000 m²).
- U maait of beweidt vluchtstroken niet eerder dan 22 mei en in ieder geval altijd minimaal twee weken later dan de datum waarop u omliggende gronden maait of voor het eerst beweidt.
- De beheerseenheid mag ook voor 3% uit slootranden met een breedte van minimaal twee meter en maximaal vijf meter en een lengte van minimaal 200 meter die u niet bemest bestaan.

Vergoeding:

€ 437,13 per hectare

OPKNAPMAATREGELEN VOOR LANDBOUW, VERWORVEN EN NIET-VERWORVEN NATUUR

K. Maaien ruigten en/of pitrus

Doel: Door maaien meer open ruimte en een prettigere leefomgeving voor de weidevogels creëren op land dat nu te ruig is om aantrekkelijk leefgebied voor hen te zijn.

Voorwaarden

De perceelnummers waarop de maatregel wordt uitgevoerd dienen op het Hoofdaanvraagformulier te worden aangegeven.

Deze maatregel kan zowel op verworven natuur als op landbouwgrond en niet-verworven natuur worden uitgevoerd. Voor landbouwgrond en niet-verworven natuur geldt een vergoeding van 60%.

Het maaisel dient te worden afgevoerd. De kosten hiervoor zijn bij de vergoeding inbegrepen.

Vergoeding

Rijland

Verworven natuur:	€ 775,- per ha.
Landbouwgrond en niet-verworven natuur:	€ 465,- per ha.

Vaarland

Verworven natuur:	€ 1065,- per ha.
Landbouwgrond en niet-verworven natuur	€ 639,- per ha.

L. Bestrijden van pitrus

Doel: Door het opruimen en verwijderen van pitrus meer open ruimte en een prettigere leefomgeving voor de weidevogels creëren op land dat nu te ruig is om aantrekkelijk leefgebied voor hen te zijn.

Voorwaarden:

De perceelnummers waarop de maatregel wordt uitgevoerd dienen op het Hoofdaanvraagformulier te worden aangegeven.

Deze maatregel kan zowel op verworven natuur als op landbouwgrond en niet-verworven natuur worden uitgevoerd. Voor landbouwgrond en niet-verworven natuur geldt een vergoeding van 60%.

Het bedekkingspercentage is minimaal 10% van het perceeloppervlak.

Vergoeding:

Volvelds bestrijden van pitrus op rijland:

Verworven natuur: € 186,- per ha.

Landbouwgrond en niet-verworven natuur: € 111,60 per ha.

Volvelds bestrijden van pitrus op vaarland:

Verworven natuur: € 276,- per ha.

Landbouwgrond en niet-verworven natuur: € 165,60 per ha.

Pleksgewijs bestrijden van pitrus op rijland en vaarland:

Verworven natuur: €195,- per ha.

Landbouwgrond en niet-verworven natuur: € 117,- per ha.

M. Opruimen en begrenzen van rietkragen

Doel: Meer open ruimte en een prettigere leefomgeving voor de weidevogels creëren op land dat nu te ruig is om aantrekkelijk leefgebied voor hen te zijn.

Voorwaarden:

De perceelnummers waarop de maatregel wordt uitgevoerd dienen op het Hoofdaanvraagformulier te worden aangegeven.

Deze maatregel kan zowel op verworven natuur als op landbouwgrond en niet-verworven natuur worden uitgevoerd. Voor landbouwgrond en niet-verworven natuur geldt een vergoeding van 60%.

Het bedekkingspercentage is minimaal 10% van het perceeloppervlak.

Vergoeding:

Met bosmaaier op rijland:

Verworven natuur: € 1450,- per ha. riet

Landbouwgrond en niet-verworven natuur: € 870,-

Met bosmaaier op vaarland:

Verworven natuur: € 1990,- per ha. riet

Landbouwgrond en niet-verworven natuur: € 1194,- per ha. riet

Met cyclomaaier op rijland:

Verworven natuur: € 775,- per ha. riet

Landbouwgrond en niet-verworven natuur: € 465,- per ha. riet

Met cyclomaaier op vaarland:

Verworven natuur: € 1065,- per ha. riet

Landbouwgrond en niet-verworven natuur € 639,- per ha. riet

N. Opruimen van boomopslag/rooien van bosjes

Doel: Door het verwijderen van boomopslag meer open ruimte en een prettigere leefomgeving voor de weidevogels creëren op land dat nu te ruig is om aantrekkelijk leefgebied voor hen te zijn.

Voorwaarden:

De perceelnummers waarop de maatregel wordt uitgevoerd dienen op het Hoofdaanvraagformulier te worden aangegeven.

Deze maatregel kan zowel op verworven natuur als op landbouwgrond en niet-verworven natuur worden uitgevoerd. Voor landbouwgrond en niet-verworven natuur geldt een vergoeding van 60%.

Het bedekkingspercentage is minimaal 10% van het perceeloppervlak.

Vergoeding:

Vergoeding geschiedt op basis van de werkelijk gemaakte kosten.

O. Weidevogelvriendelijk maken oevers

Doel:

Het aanleggen van een weidevogelvriendelijke oever langs een waterloop, in de vorm van een drasberm of flauwe oever, waarvan de vegetatie bestaat uit plantensoorten van natte graslanden en ruigten.

Voorwaarden:

De perceelnummers waarop de maatregel wordt uitgevoerd dienen op het Hoofdaanvraagformulier te worden aangegeven.

Deze maatregel kan zowel op verworven natuur als op landbouwgrond en niet-verworven natuur worden uitgevoerd.

De oever is minimaal 3 m. en maximaal 6 m. breed en minimaal 25 m. lang.

De flauwe oever heeft een talud van minimaal 1:3.

Vergoeding:

Vergoeding geschiedt op basis van de werkelijk gemaakte kosten.

OPKNAPMAATREGELEN VOOR VERWORVEN NATUUR

P. Grondbemonstering

Doel: Het nagaan van het bemestingsniveau en bodemleven om op basis van deze gegevens maatregelen te kunnen treffen om de grond geschikter en aantrekkelijker te maken voor weidevogels.

Voorwaarden:

De perceelnummers waarop de maatregel wordt uitgevoerd dienen op het Hoofdaanvraagformulier te worden aangegeven.

Alleen subsidiabel voor verworven natuur.

Vergoeding:

€15,- eenmalig + €66,25 per grondbemonstering.

Q. Extra bekalken

Doel: Verbeteren van de bodemkwaliteit t.b.v. weidevogels.

Voorwaarden:

De perceelnummers waarop de maatregel wordt uitgevoerd dienen op het Hoofdaanvraagformulier te worden aangegeven.

Alleen subsidiabel voor verworven natuur.

Er dient extra te bekalkt te worden met 1 ton korrelkalk per hectare.

Vergoeding:

Vorig jaar:

Rijland: € 117,- per ha

Vaarland: € 200,- per ha.

R. Ruige mest strooien

Doel: Verbeteren van de bodemkwaliteit t.b.v. weidevogels.

Voorwaarden:

Er dient 7,5 tot 15 m³ ruige mest te worden uitgereden per hectare.

Deze subsidie geldt het eenmalig uitrijden van mest na het broedseizoen 2008.

Alleen subsidiabel voor verworven natuur.

Vergoeding:

€ 100,46 per ha.

S. Herstel kopakkers (opbrengen van de grond en herstel van de greppelpijp)

Doel: Door het verbeteren van de afwatering van de percelen een aantrekkelijker leefklimaat voor weidevogels creëren.

Voorwaarden:

De perceelnummers waarop de maatregel wordt uitgevoerd dienen op het Hoofdaanvraagformulier te worden aangegeven.

Alleen subsidiabel voor verworven natuur.

Vergoeding:

Rijland: € 190,- per ha.

Vaarland: € 380,- per ha.

T. Aanbrengen eindbuizen

Doel: Door het verbeteren van de afwatering van de percelen een aantrekkelijker leefklimaat voor weidevogels creëren.

Voorwaarden:

De perceelnummers waarop de maatregel wordt uitgevoerd dienen op het Hoofdaanvraagformulier te worden aangegeven.

Alleen subsidiabel voor verworven natuur.

Vergoeding:

Vergoeding geschiedt op basis van de werkelijk gemaakte kosten.

U. Herstel greppels

Doel: Door het verbeteren van de afwatering van de percelen een aantrekkelijker leefklimaat voor weidevogels creëren.

Voorwaarden:

De perceelnummers waarop de maatregel wordt uitgevoerd dienen op het Hoofdaanvraagformulier te worden aangegeven.

Alleen subsidiabel voor verworven natuur.

Vergoeding:

Rijland: € 0,13 per meter.

Vaarland: € 0,28 per meter

V. Herstel oevers

Doel: Door het verbeteren van de oevers van de percelen een aantrekkelijker leefklimaat voor weidevogels creëren.

Voorwaarden:

De perceelnummers waarop de maatregel wordt uitgevoerd dienen op het Hoofdaanvraagformulier te worden aangegeven.

Alleen subsidiabel voor verworven natuur.

Vergoeding:

Vergoeding geschiedt op basis van de werkelijk gemaakte kosten.

W. Herstel/vervanging bestaande weidevogelmolens/VOPO-pompen

Doel: Door het verbeteren van de afwatering van de percelen een aantrekkelijker leefklimaat voor weidevogels creëren.

Voorwaarden:

De perceelnummers waarop de maatregel wordt uitgevoerd dienen op het Hoofdaanvraagformulier te worden aangegeven.

Alleen subsidiabel voor verworven natuur.

De weidevogelmolen of VOPO-pomp functioneert conform het peilbesluit. Voor onderbemaling dient de aanvrager over de benodigde vergunning te beschikken.

Vergoeding:

Vergoeding geschiedt op basis van de werkelijk gemaakte kosten.

Weidevogelleefgebieden voor de weidevogelimpuls 2008

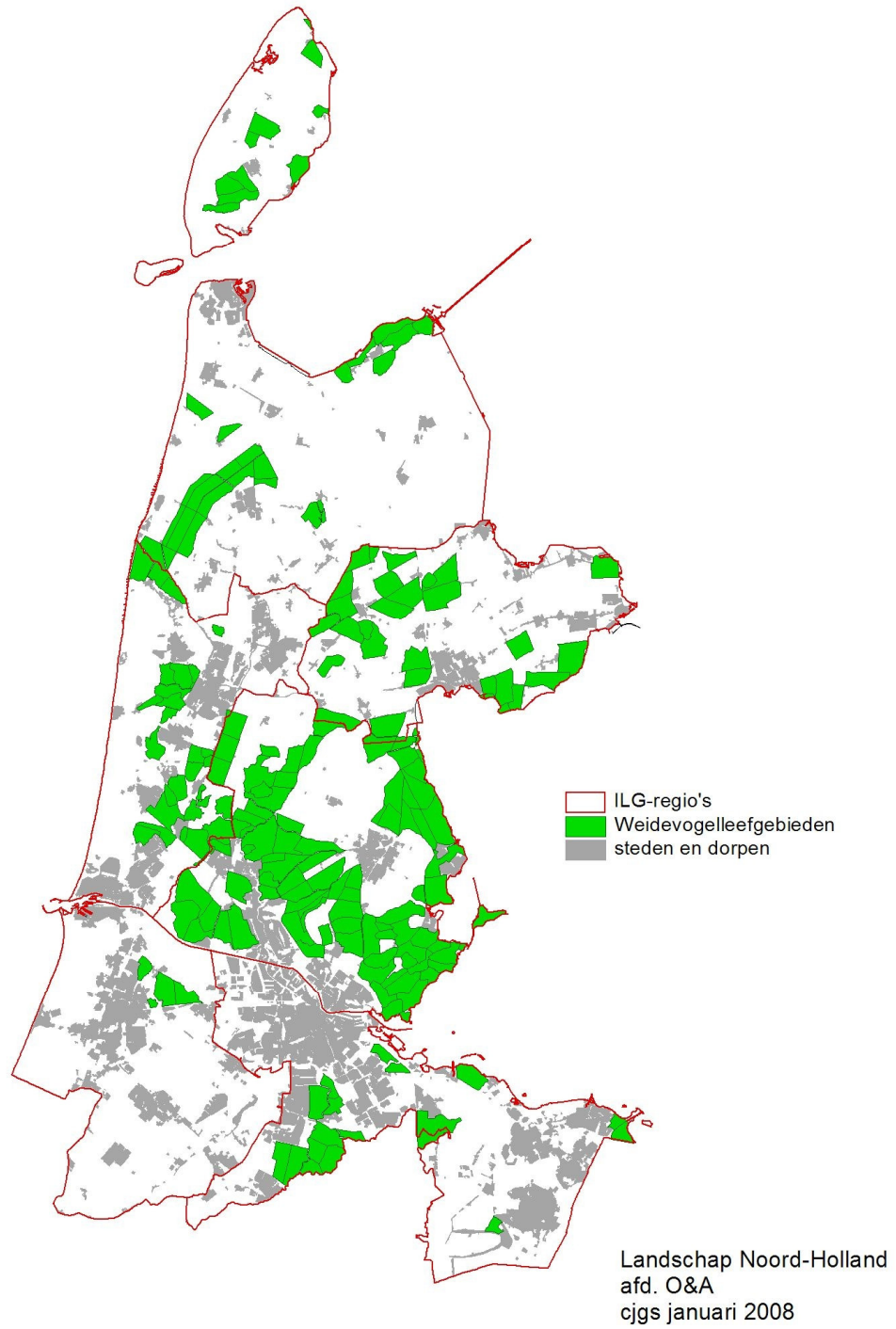

Uitgegeven op 13 februari 2008

Namens Gedeputeerde Staten van Noord-Holland

H.W.M. Oppenhuis de Jong, provinciesecretaris.

Directie/sector: BEL/NRL
Categorie: algemeen verbindende voorschriften