

POSTBUS 3007 2001 DA HAARLEM

INGEKOMEN 13 JUNI 2014

Aan geadresseerde

Gedeputeerde Staten

Uw contactpersoon

Dhr. F. de Graaf

SVT/VG/BOD

Doorkiesnummer (023) 514 4689

graaff@noord-holland.nl

1 | 1

Betreft: Wet bodembescherming, Duinenbosch 3 (GGZ Dijk en Duin) te Castricum, locatiecode NH/0383/00513. Definitieve beschikking.

Verzenddatum

11 JUNI 2014

Kenmerk

276336/360387

Geachte heer, mevrouw,

In april 2014 hebben wij u een kopie gezonden van onze ontwerpbeschikking over de bodemverontreiniging op de locatie Duinenbosch 3 (GGZ Dijk en Duin) te Castricum.

Uw kenmerk

De ontwerpbeschikking heeft van 4 april tot 16 mei 2014 ter inzage gelegen. Tijdens die periode is door de aanvrager, de Parnassia Groep, een zienswijze naar voren gebracht. Naar aanleiding van de zienswijze hebben wij de definitieve beschikking gewijzigd ten opzichte van de ontwerpbeschikking.

Hierbij ontvangt u een afschrift van de definitieve beschikking. Voor een overzicht van de wijzigingen verwijzen wij naar pagina 4 van de beschikking. Verder wijzen wij u nog op de mogelijkheid van beroep, zoals vermeld op de laatste pagina van de beschikking.

Als u vragen heeft over de beschikking of deze brief, kunt u contact opnemen met de heer F. de Graaf van de unit Vergunningen Bodem, telefoonnummer 023-5144689.

Hoogachtend,

Gedeputeerde Staten van Noord-Holland,
namens dezen,

sectormanager vergunningen
mw. drs. I.A.M.J. Sweep

5 bijlagen

Postbus 3007
2001 DA Haarlem
Telefoon 0800 998 6734
Fax (023) 514 3030

Houtplein 33
Haarlem [2012 DE]
www.noord-holland.nl



Provincie Noord-Holland

POSTBUS 3007 2001 DA HAARLEM

Parnassia Bavo Groep Vastgoed Beheer B.V.
De heer S. Valk
Monsterseweg 93
2553 RJ DEN HAAG

Gedeputeerde Staten
Uw contactpersoon
Dhr. F. de Graaf
SVT/VG/BOD

Doorkiesnummer (023) 514 4689
graaff@noord-holland.nl

1 | 5

Betreft: Wet bodembescherming, Duinenbosch 3 (GGZ Dijk en Duin)
te Castricum, locatiecode NH/0383/00513.

Verzenddatum

11 JUNI 2014

Geachte directie,

Kenmerk
276336/354364

Aanvraag

Parnassia Bavo Groep BV heeft voor de locatie Duinenbosch 3 (GGZ Dijk en Duin) te Castricum gevraagd om de volgende beschikking:

Uw kenmerk

- Vaststelling of er sprake is van een geval van ernstige bodemverontreiniging (artikel 29 eerste lid Wbb).
- Vaststelling of het huidige of voorgenomen gebruik van de bodem of de mogelijke verspreiding van de verontreiniging leiden tot zodanige risico's voor mens, plant of dier dat spoedige sanering noodzakelijk is (artikel 37 eerste lid Wbb).

Wij hebben de aanvraag ontvangen op 21 oktober 2013. De aanvraag bestaat uit de volgende documenten, die deel uitmaken van deze beschikking:

- Inge vulde en ondertekende meldingsformulieren Wet bodembescherming (meldingsformulier Algemeen en meldingsformulier A).
- Een machtiging van Parnassia Bavo Groep aan Mateboer Milieutechniek B.V.
- Het rapport *Oriënterend bodemonderzoek Duin en Boschweg 3 te Castricum (Landgoed Bosch en Duin)* van Mateboer Milieutechniek B.V. (kenmerk 112020/JPR, 8 februari 2012).
- Het rapport *Verkennend bodemonderzoek (incl. asbest) op het terrein van Parnassia Bavo Groep Locatie Hoge Steeg* van Mateboer Milieutechniek B.V. (kenmerk 112087/JPR, 13 februari 2012).
- Het rapport *Nader bodemonderzoek fase 1 Duin en Boschweg 3 te Castricum (Landgoed Duin en Bosch)* van Mateboer Milieutechniek B.V. (kenmerk 112087/JPR, 21 februari 2012).

Postbus 3007
2001 DA Haarlem
Telefoon 0800 998 6734
Fax (023) 514 3030

Houtplein 33
Haarlem [2012 DE]
www.noord-holland.nl

- Het rapport *Drinkwateronderzoek op het terrein van Parnassia Bavo Groep - Dijk en Duin Duinenboschweg 3 te Castricum* van Mateboer Milieutechniek B.V. (kenmerk 122035/JPR, 5 april 2012).
- Het rapport *Luchtonderzoek op het terrein van Parnassia Bavo Groep - Dijk en Duin Duinenboschweg 3 te Castricum* van Mateboer Milieutechniek B.V. (kenmerk 122036/JPR, 19 april 2012).
- Het rapport *Gecombineerd bodemonderzoek op het terrein van Parnassia Bavo Groep Locatie Koningsduin te Castricum* van Mateboer Milieutechniek B.V. (kenmerk 122029/JPR, 23 mei 2012).
- Het rapport *Nader bodemonderzoek fase 2 Duin en Boschweg 3 te Castricum (Landgoed Duin en Bosch)* van Mateboer Milieutechniek B.V. (kenmerk 122130/JPR, 18 juli 2013).

De aanvraag is op 4 februari 2014 aangevuld met het volgende document:

- Een brief van Mateboer Milieutechniek BV (kenmerk M-JPR-122130-005, 3 februari 2014) met aanvullende informatie over het onderzoek naar asbest en arseen.

Besluit

1. Op de locatie is sprake van zes gevallen van ernstige bodemverontreiniging: de gevallen C, D, E, J, K en Q.
2. De gevallen E, J en K moeten met spoed worden gesaneerd.
3. De gevallen C, D en Q hoeven niet met spoed te worden gesaneerd.
4. Uiterlijk vier jaar na de verzenddatum van deze beschikking moet met de sanering van geval E zijn gestart.
5. Voorafgaand aan de realisatie van het toekomstige gebruik van de locatie moet met de sanering van de gevallen J en K zijn gestart.
6. Uiterlijk 8 maanden voor het tijdstip waarop met de sanering van de gevallen E, J en/of K moet zijn begonnen, moet een saneringsplan voor het betreffende geval bij ons ter instemming zijn ingediend.
7. Het onttrekken van grondwater binnen de locatie mag niet leiden tot extra verplaatsing van de grondwaterverontreiniging met vluchtige gechloreerde koolwaterstoffen van geval E.
8. Wijzigingen van het bodemgebruik van de locatie moeten aan ons worden gemeld.

Wettelijke procedure

De procedure volgens afdeling 3.4 van de Algemene wet bestuursrecht (Awb) is van toepassing.

Wij hebben, met toepassing van artikel 4:14 van de Algemene wet bestuursrecht binnen zes weken na ontvangst van de melding besloten de beslistermijn van 15 weken te verlengen met nog eens 15 weken.



De ontwerpbeschikking heeft gedurende 6 weken, van 4 april tot 16 mei 2014, ter inzage gelegen. Binnen deze termijn is door Parnassia Groep de volgende zienswijze naar voren gebracht:

- In de aanvraag is vermeld dat de verontreiniging op de deellocaties J en K als spoedeisend zou moeten worden aangemerkt, gelet op het beoogde gebruik op basis van het vigerende bestemmingsplan: 'wonen en gemengde doeleinden'. Volgens de ontwerpbeschikking is de sanering van de deellocaties J en K echter niet spoedeisend. Op grond van artikel 37 lid 1 van de Wbb en paragraaf 3.1 van de Circulaire bodemsanering per 1 juli 2013 moet ook het toekomstige gebruik worden meegenomen in de beoordeling van de spoedeisendheid. Parnassia Groep wil op de deellocaties J en K binnen vier jaar het voorgenomen gebruik 'wonen' realiseren en verzoekt daarom de verontreiniging op deze deellocaties als spoedeisend te beschouwen.
- Daarnaast verwijst Parnassia Groep naar een aantal aspecten van de bodemverontreiniging, die niet direct betrekking hebben op de ontwerpbeschikking. Dit zijn een brief van maart 2013 en een overleg tussen Parnassia Groep en de provincie Noord-Holland in juli 2013.

Over de zienswijze merken wij het volgende op:

- Wij hebben in de ontwerpbeschikking de risico's voor mens, plant of dier alleen aan het huidige gebruik van de locatie getoetst, omdat het naar onze mening nog niet duidelijk was of de in de aanvraag vermelde functies daadwerkelijk zullen worden gerealiseerd. Nu de aanvrager in de zienswijze bevestigt dat zij van plan is om het beoogde gebruik 'wonen' op de deellocaties J en K te realiseren, toetsen wij de risico's van de bodemverontreiniging ook aan het voorgenomen gebruik. In de aanvraag is het toekomstige gebruik van de deellocaties J en K omschreven als 'wonen met moestuin' en 'wonen met siertuin'. Dit zijn vormen van bodemgebruik waarbij relatief veel contact met de bodem kan optreden. Wij hebben een risicobeoordeling uitgevoerd en concluderen dat de bodemverontreiniging op de deellocaties J en K bij het voorgenomen gebruik leidt tot ontoelaatbare risico's voor de mens. Wij hebben deze beschikking daarom op dit aspect aangepast. Op de volgende pagina geven wij een overzicht van de wijzigingen ten opzichte van de ontwerpbeschikking.
- De verwijzingen naar de brief van maart 2013 en het overleg van juli 2013 hebben geen betrekking op deze beschikking over de ernst en spoedeisendheid van de bodemverontreiniging. Wij zullen daar in een ander kader een passende reactie op geven.

Naar aanleiding van de zienswijzen is deze beschikking als volgt gewijzigd ten opzichte van de ontwerpbeschikking:

- De besluiten 2 en 3 met betrekking tot de spoedeisendheid van de gevallen J en K zijn aangepast.
- Aan deze beschikking is een nieuw besluit 5 toegevoegd, over het tijdstip waarop met de sanering van de gevallen J en K moet worden gestart.
- Aan besluit 6 (dit was besluit 5 in de ontwerpbeschikking), over het tijdstip van indienen van een saneringsplan, zijn de gevallen J en K toegevoegd.
- De overwegingen met betrekking tot de vorengenoemde besluiten zijn aangepast. Wij benadrukken dat wij de risico's van de bodemverontreiniging niet alleen toetsen aan het huidige gebruik, maar ook aan het voorgenomen gebruik van de locatie.

Overwegingen

Wij hebben de aanvraag getoetst aan:

- De Wet bodembescherming (Wbb).
- De Circulaire bodemsanering per 1 juli 2013 (Staatscourant 16675).
- De Provinciale milieuverordening.
- De Werkwijzer Bodemsanering 2011 (Provinciaal blad 2011-162 van 23 december 2011).

Beschrijving van de locatie

De locatie bestaat uit een gebied met een oppervlakte van 83 hectare. Sinds 1909 is hier een psychiatrische instelling gevestigd. De locatie is grotendeels bebost, met daartussen verspreid liggende bebouwing. Het huidige gebruik van de locatie is wonen, bedrijven/kantoren, infrastructuur/verkeer, braakliggend terrein en natuur. Het voorgenomen gebruik van de locatie is wonen, bedrijven/kantoren, infrastructuur/verkeer en natuur.

De locatie ligt in een aardkundig waardevol gebied (aardkundig monument Egmond, Wijk aan Zee) en grotendeels in een grondwaterbeschermingsgebied (Grondwaterbeschermingsgebied I en II). De locatie ligt gedeeltelijk binnen de Ecologische hoofdstructuur/Natura 2000-gebied. In de omgeving bevinden zich grondwaterinfiltratie- en waterwingebieden van PWN.

Gevalsdefinitie

Volgens de definitie in artikel 1 van de Wbb heeft een geval van verontreiniging van de bodem betrekking op grondgebieden die vanwege de verontreiniging, de oorzaak of de gevolgen daarvan in technische, organisatorische en ruimtelijke zin met elkaar samenhangen.

De verontreinigingen in de bodem zijn ontstaan binnen de begrenzing van het voormalig psychiatrisch ziekenhuis Duin en Bosch. Duin en Bosch was vanaf ongeveer 1926 volledig zelfvoorzienend. Op verschillende plaatsen binnen het gebied hebben activiteiten en processen plaatsgevonden die nodig waren voor de bedrijfsvoering van het psychiatrisch ziekenhuis. Deze activiteiten hebben plaatsgevonden binnen een afgesloten en duidelijk begreemd gebied. In die zin is er vanwege de oorzaak sprake van een organisatorische en ruimtelijke samenhang. Omdat de verontreinigingen het gevolg zijn van verschillende productieprocessen, installaties of mechanismen, waarbij gebruik werd gemaakt van verschillende stoffen, is er geen sprake van een technische samenhang. Daarom kunnen de verontreinigingen niet tot één geval van bodemverontreiniging worden gerekend.

Ernst van de bodemverontreiniging

Er is sprake van zes gevallen van ernstige bodemverontreiniging, omdat:

- op deellocatie C de grond in een bodemvolume van tenminste 25 m³ is verontreinigd met lood, zink, nikkel en koper boven de interventiewaarden (verder: geval C).
- op deellocatie D de grond in een bodemvolume van tenminste 25 m³ is verontreinigd met koper boven de interventiewaarde (verder: geval D).
- op deellocatie E de grond in een bodemvolume van tenminste 25 m³ is verontreinigd met trichlooretheen en tetrachlooretheen en het grondwater in een bodemvolume van tenminste 100 m³ is verontreinigd met tetrachlooretheen, 1,1-dichlooretheen, 1,2-dichlooretheen en vinylchloride boven de interventiewaarden (verder: geval E).
- op deellocatie J de grond in een bodemvolume van tenminste 25 m³ is verontreinigd met lood en zink boven de interventiewaarden (verder: geval J).
- op deellocatie K de grond in een bodemvolume van tenminste 25 m³ is verontreinigd met lood, zink, barium, nikkel, koper en PAK boven de interventiewaarden en de grond binnen een ruimtelijke eenheid (1.000 m²) is verontreinigd met asbest boven de interventiewaarde (verder: geval K).
- op deellocatie Q de grond in een bodemvolume van tenminste 25 m³ is verontreinigd met lood, zink, koper en nikkel boven de interventiewaarden (verder: geval Q).

Ter plaatse van de deellocaties L en O zijn verhoogde gehalten arseen in het grondwater aangetoond. Er zijn geen aanwijzingen voor een antropogene (menselijke) oorzaak. Daarnaast blijkt uit de aanvulling op de aanvraag dat het aannemelijk is dat de verhoogde arseengehalten van natuurlijke herkomst zijn. Arseen blijft daarom buiten beschouwing bij het vaststellen van het geval van ernstige bodemverontreiniging.

Spoedeisendheid van de bodemverontreiniging

In deze beschikking stellen wij vast welke gevallen van ernstige bodemverontreiniging onaanvaardbare risico's opleveren en om een spoedige sanering vragen. Wij toetsen de risico's voor mens, plant of dier aan het huidige- en het voorgenomen gebruik van de locatie.

Risico's voor de mens

- Bij het voorgenomen gebruik 'wonen met tuin' en 'wonen met moestuin' is sprake van onaanvaardbare humane risico's, omdat de in de bodem aangetoonde gehalten van de **gevallen J en K** leiden tot overschrijding van het maximaal toelaatbaar risico voor de mens
- Bij het huidige en voorgenomen gebruik van de locatie is geen sprake van onaanvaardbare humane risico's, omdat de in de bodem aangetoonde gehalten van de **gevallen C, D, E en Q** niet leiden tot overschrijding van het maximaal toelaatbaar risico (MTR) voor de mens. In verschillende gebouwen op deellocatie E is aanvullend drinkwater- en binnenluchtonderzoek uitgevoerd. Uit dat onderzoek is gebleken dat geen sprake is van overschrijding van de drinkwaternorm en de maximaal toelaatbare concentraties voor de binnenlucht (TCL).
- Bij het huidige- en voorgenomen gebruik van de locatie leidt de verontreiniging met asbest van **geval K** niet tot onaanvaardbare humane risico's, omdat de concentratie respirabele asbestvezels in de contactzone van de bodem kleiner is dan 10 mg/kg ds (gewogen).

Risico's voor het ecosysteem

- Bij het huidige- en voorgenomen gebruik van de locatie is geen sprake van onaanvaardbare ecologische risico's. Voor bodemverontreiniging die zich geheel of ten dele in de bovenste 1,0 meter van de onbedekte bodem bevindt, bepaalt een combinatie van gebiedstype, oppervlakte en toxische druk (TD) of er sprake is van onaanvaardbare ecologische risico's. De oppervlakte van stoffen boven het middenniveau wordt getoetst aan een lage en een hoge risicocontour: overschrijding van een TD van 25% respectievelijk een TD van 65%.
- Ter plaatse van de **gevallen C, D, E, J en K** is het ecologische gebiedstype *ander groen, bebouwing, industrie en infrastructuur* (relatief ongevoelig). De totale oppervlakte onbedekte bodemverontreiniging van ieder van deze gevallen is kleiner dan 50.000 m² voor de TD>25% contour en kleiner dan 5.000 m² voor de TD>65% contour.
- Ter plaatse van **geval Q** is het ecologische gebiedstype *natuur* (gevoelig). De oppervlakte onbedekte bodemverontreiniging van geval Q is kleiner dan 500 m² voor de TD>25% contour en kleiner dan 50 m² voor de TD>65% contour.



Risico's voor verspreiding

- Er is sprake van onaanvaardbare verspreiding van de verontreiniging met vluchtige gechloreerde koolwaterstoffen in het grondwater van **geval E**, omdat er sprake is van een onbeheersbare situatie. Het bodemvolume dat wordt ingesloten door de interventiewaardencontour in het grondwater is groter dan 6.000 m³, er is niet aangetoond dat jaarlijks minder dan 1.000 m³ grondwater verontreinigd kan raken met gehalten boven de interventiewaarden en de aanwezigheid van een zaklaag kan op basis van de aangetoonde maximale concentraties in het grondwater niet worden uitgesloten.
- Er is geen sprake van onaanvaardbare verspreiding van de gevallen **C, D, J, K en Q**, omdat bij deze gevallen geen sprake is van verontreiniging van het grondwater.

Saneringstijdstip

Omdat sprake is van onaanvaardbare risico's van verspreiding van **geval E**, moet uiterlijk vier jaar na de verzenddatum van deze beschikking met de sanering van dit geval zijn begonnen.

Omdat voor de **gevallen J en K** bij het voorgenomen gebruik sprake is van onaanvaardbare risico's voor de mens, moet voorafgaand aan de realisatie van dit gebruik met de sanering van deze gevallen worden begonnen.

Voorschriften

Wij hebben onder de besluitnummers 7 en 8 voorschriften opgenomen, om de volgende redenen:

- *Besluit 7*: binnen de locatie wordt een beperkte hoeveelheid grondwater opgepompt. Verdere verspreiding van de grondwaterverontreiniging van geval E door het oppompen van grondwater in of nabij de grondwaterverontreiniging is ongewenst. Verder kan het oppompen van grondwater leiden tot blootstelling aan de verontreiniging.

Uit het nader onderzoek fase 2 blijkt dat gebruik van de calamiteitenwinning Secundair A van PWN kan leiden tot een verspreiding van de grondwaterverontreiniging van geval E. Gezien de afstand tot de grondwaterverontreiniging en het verwachte beperkte gebruik van deze winning verwachten wij dat de grondwaterverontreiniging geen bedreiging vormt voor deze winning. Wij zijn daarom van mening dat aan het huidige- en verwachte gebruik van Secundair A geen beperkingen hoeven te worden gesteld.

- *Besluit 8*: het bodemgebruik van de deellocaties J en K wordt gewijzigd. Als het gebruik op andere delen van de locatie wordt gewijzigd, moet dit aan ons worden gemeld, omdat bij gewijzigd gebruik van de locatie de spoedeisendheid om te saneren kan veranderen. Wij moeten in dat geval beoordelen of maatregelen moeten worden genomen om dat gebruik mogelijk te maken.

Kadaster/publiekrechtelijke beperkingen

Op grond van de Wet kenbaarheid publiekrechtelijke beperkingen onroerende zaken (Wkpb) moeten beperkingenbesluiten bij het Kadaster ter inschrijving worden aangeboden.

De contouren met overschrijding van de interventiewaarden in de grond worden als publiekrechtelijke beperking bij het Kadaster ingeschreven. Het betreft de hieronder vermelde kadastrale percelen:

Kadastrale gemeente	Sectie	Nummer
Castricum	D	1279
Castricum	D	1352
Castricum	D	1372
Castricum	D	1386

De interventiewaardencontouren van de grondverontreiniging zijn weergegeven op de bijgevoegde kadastrale kaart. De contouren zijn bij het Kadaster geregistreerd onder depotnummer 20140108000086.

Bekendmaking en mededeling

Wij hebben deze beschikking op 13 juni 2014 bekendgemaakt in een lokaal huis-aan-huisblad en op onze website. U kunt de bekendmaking vinden op:

<http://www.noord-holland.nl/web/Actueel/Bekendmakingen.htm>.

Hoogachtend,

Gedeputeerde Staten van Noord-Holland,
namens dezen,

sectormanager vergunningen
mw. drs. J.A.M.J. Sweep



BEROEP

Dit besluit en de bijbehorende stukken liggen gedurende een termijn van zes weken ter inzage (zie voor informatie daarover de kennisgeving waarmee dit besluit is gepubliceerd). Als u belanghebbende bent kunt u binnen deze termijn tegen dit besluit schriftelijk beroep instellen bij de Afdeling bestuursrechtspraak van de Raad van State, Postbus 20019, 2500 EA Den Haag, indien u:

- zienswijzen heeft ingebracht tegen het ontwerpbesluit, of
- kunt aantonen dat u redelijkerwijs niet kan worden verweten dat u geen zienswijzen heeft ingediend tegen het ontwerpbesluit.

Bovenstaand besluit treedt in werking, ook al wordt een beroepschrift ingediend. Gelijktijdig met het indienen van een beroepschrift kunt u - bij een spoedeisend belang - een voorlopige voorziening vragen bij de Voorzitter van de Afdeling bestuursrechtspraak van de Raad van State in Den Haag.

Meer informatie hierover is te vinden op de website van de Raad van State: www.raadvanstate.nl.

Bijlagen

- Kaart waarop de begrenzing van de locatie is weergegeven.
- Kadastrale kaart met verontreinigingen in de grond boven de interventiewaarden.
- Kadastrale percelenlijst.
- Kennisgeving.

Kopie aan

- Het college van Burgemeester en Wethouders van Castricum.
- De Regionale uitvoeringsdienst Noord-Holland Noord.
- De Inspectie Leefomgeving en Transport.
- Mateboer Milieutechniek B.V.
- PWN Waterleidingbedrijf Noord-Holland.

Begrenzing locatie NH/03883/00513



dossier	
datum	februari 2014
naam	Globis
tekening	

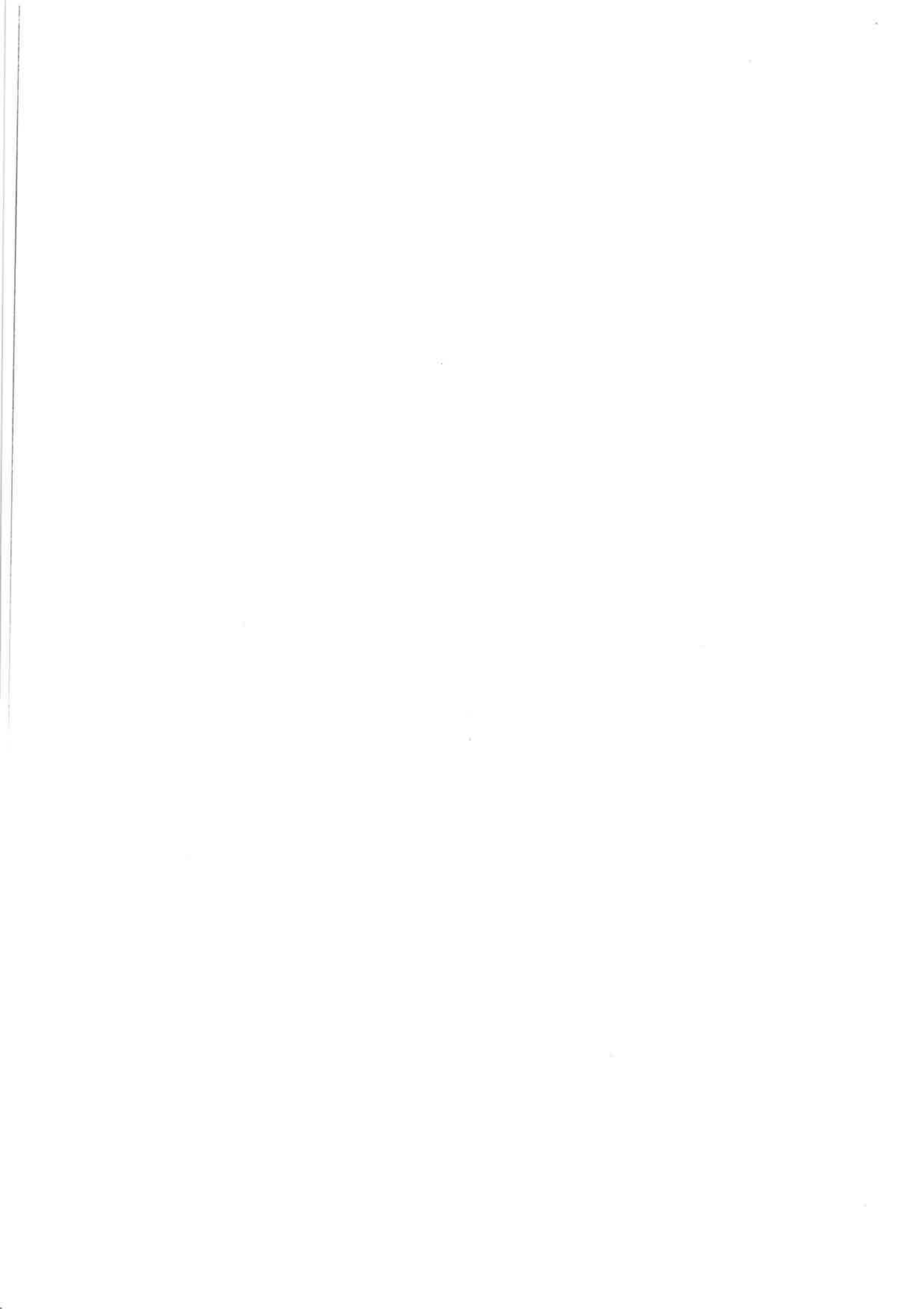



Provincie Noord-Holland

1000046675

Kenmerk: 276336/354364

SVT B 14 U011 1901NT

Publicatie in de week van **11 juni 2014** in:

Nieuwsblad voor Castricum

Publicatie op **onze website** op **13 juni 2014**

KENNISGEVING

WET BODEMBESCHERMING

Beschikking

Gedeputeerde Staten van Noord-Holland hebben de bodemkwaliteit vastgesteld op de locatie **Duinenbosch 3 (GGZ Dijk en Duin) te Castricum**. Het besluit is aangevraagd door Parnassia Bavo Groep Vastgoed Beheer B.V.

Er zijn zienswijzen ingediend tegen de ontwerpbeschikking. De beschikking is gewijzigd ten opzichte van de ontwerpbeschikking.

Inzage

De beschikking en alle bijbehorende stukken liggen van **13 juni tot 26 juli 2014** ter inzage:

- **bij het gemeentehuis van de gemeente Castricum**, Raadhuisplein 1 ingang Soomerwegh te Castricum, op maandag t/m donderdag van 9.00 tot 16.00 uur en vrijdag van 9.00 tot 12.00 uur.

Bovendien liggen de stukken buiten kantooruren ter inzage:

- **bij de openbare bibliotheek**, Geesterduinweg 1 te Castricum op:

maandag en vrijdag	van 13.30 tot 20.30 uur;
woensdag	van 10.30 tot 17.30 uur;
donderdag	van 13.30 tot 17.30 uur;
zaterdag	van 10.30 tot 16.30 uur.

Tijdens de zomerperiode is de bibliotheek op zaterdag gesloten.

Voor nadere informatie kunt u contact opnemen met de heer F. de Graaf, tel.: 0800 9986734.

Beroep

Tegen de beschikking kan door belanghebbenden, die ten aanzien van de ontwerpbeschikking hun zienswijze kenbaar hebben gemaakt, tot **26 juli 2014** schriftelijk beroep worden ingesteld. Is van de mogelijkheid tot het indienen van een zienswijze geen gebruik gemaakt, dan zal moeten worden aangetoond, dat dit de belanghebbende niet verwijtbaar is. Als beroep wordt ingesteld kan ook om een voorlopige voorziening worden verzocht.

Het beroepschrift en het verzoek om een voorlopige voorziening moeten worden gericht aan de voorzitter van de Afdeling bestuursrechtspraak van de Raad van State, Postbus 20019, 2500 EA Den Haag (tel.: 070 426 44 26).

Begrenzing locatie NH/0383/00513

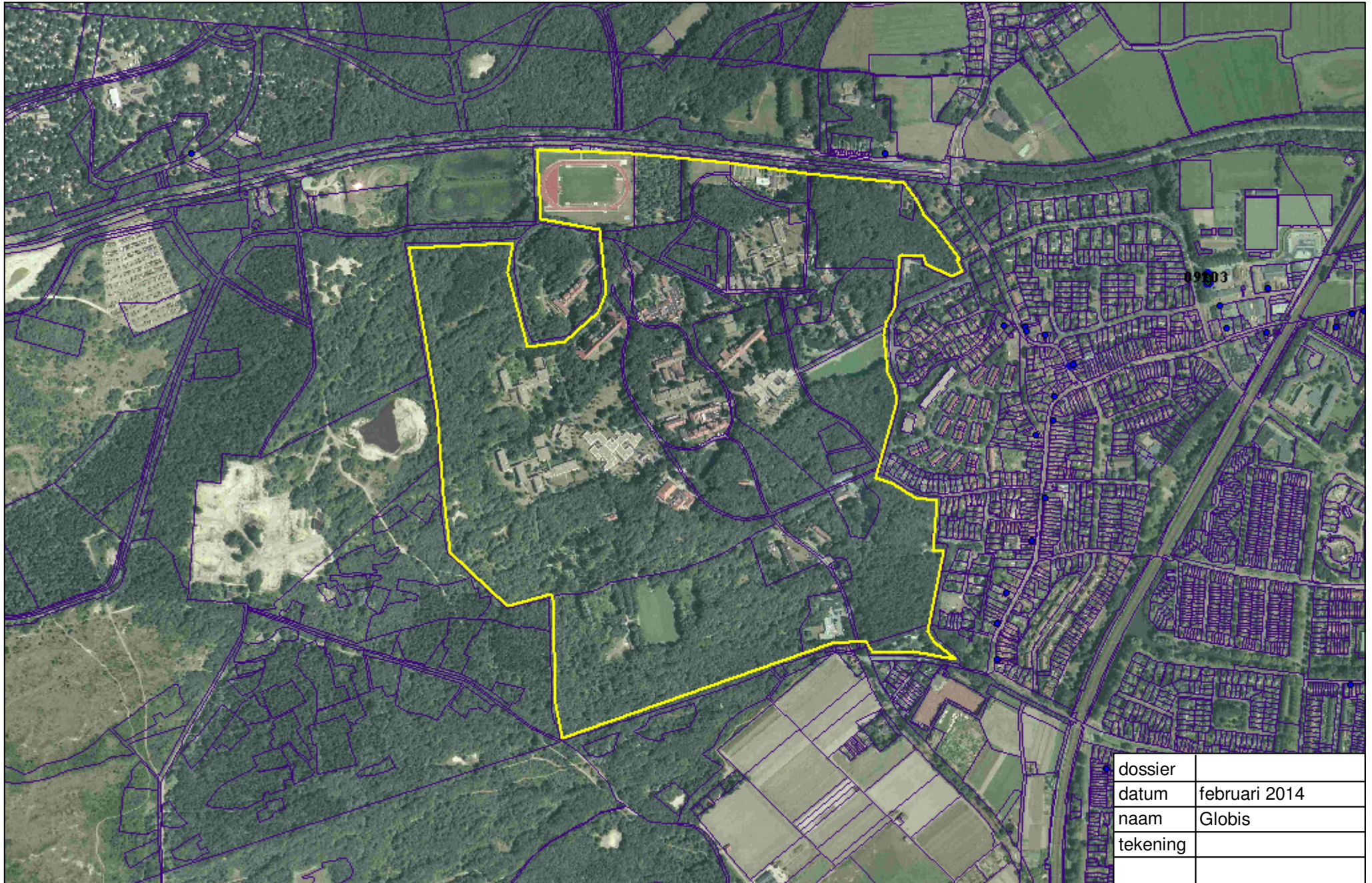

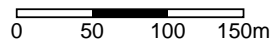
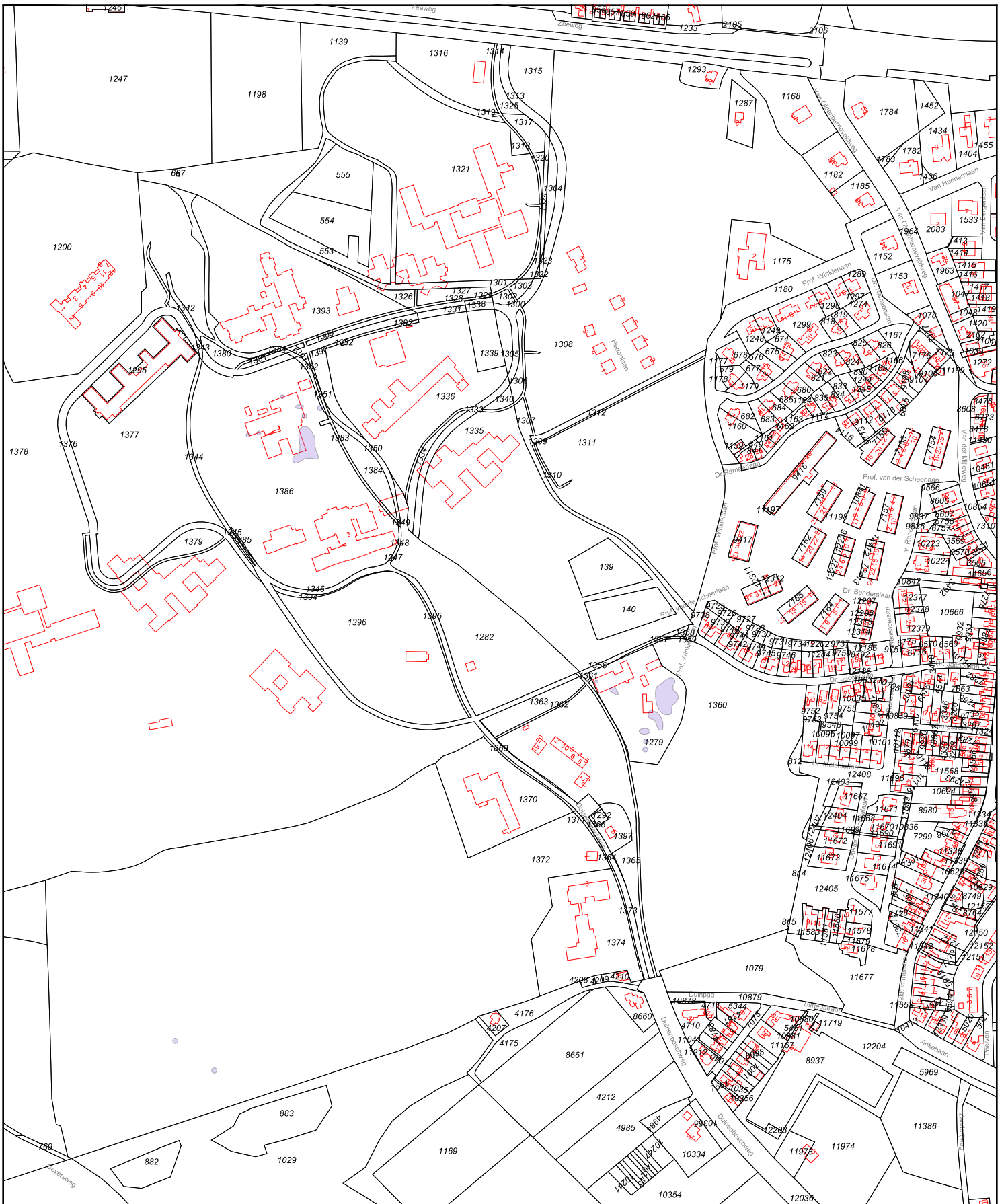

Deze kaart is noordgericht

Prov. Noord-Holland

Schaal 1 : 5000

Kenmerk: NH038300513_CON_G_I
 Peildatum: 08-01-2014
 Kadastrale situatie per 07-01-2014
 Locatie X = 104973 Y = 507952
 Kadastrale gemeente CASTRICUM sectie D

- Bebouwing
- tekst Overige tekst
- 25 Huisnummer
- Perceel
- 12345** Perceelnummer
- Depotgebied



Ondergetekende, bewaarder van het kadaster en de openbare registers, verklaart dat deze WKPB contourentekening in elektronische vorm in bewaring is genomen onder depotnummer 20140108000086. Dit digitaal equivalent is geschikt voor het relateren van de contouren WKPB aan de kadastrale percelen, waar het betreffende besluit betrekking op heeft.

d.d. 08-01-2014

De bewaarder

Mr. B.H.J. Roes

Lijst van gebieden die matchen met het gebied van het type	Depotgebied	Aanbieder	Prov. Noord-Holland
		Kenmerk	NH038300513_CON_G_I
Coördinaten	X = 104973, Y = 507952	Peildatum	08-01-2014
		Kadastrale situatie per	07-01-2014

Gebiedstype	Kadastrale gemeente	Sectie	Perceelnummer	App volgnr	Match
Perceel	CASTRICUM	D	1279		Gedeeltelijk
Perceel	CASTRICUM	D	1352		Gedeeltelijk
Perceel	CASTRICUM	D	1372		Gedeeltelijk
Perceel	CASTRICUM	D	1386		Gedeeltelijk

1000046675

Kenmerk: 276336/354364

SVT B 14 U011 1901NT

Publicatie in de week van **11 juni 2014** in:

Nieuwsblad voor Castricum

Publicatie op **onze website** op **13 juni 2014**

KENNISGEVING

WET BODEMBESCHERMING

Beschikking

Gedeputeerde Staten van Noord-Holland hebben de bodemkwaliteit vastgesteld op de locatie **Duinenbosch 3 (GGZ Dijk en Duin) te Castricum**. Het besluit is aangevraagd door Parnassia Bavo Groep Vastgoed Beheer B.V.

Er zijn zienswijzen ingediend tegen de ontwerpbeschikking. De beschikking is gewijzigd ten opzichte van de ontwerpbeschikking.

Inzage

De beschikking en alle bijbehorende stukken liggen van **13 juni tot 26 juli 2014** ter inzage:

- **bij het gemeentehuis van de gemeente Castricum**, Raadhuisplein 1 ingang Soomerwegh te Castricum, op maandag t/m donderdag van 9.00 tot 16.00 uur en vrijdag van 9.00 tot 12.00 uur.

Bovendien liggen de stukken buiten kantooruren ter inzage:

- **bij de openbare bibliotheek**, Geesterduinweg 1 te Castricum op:

maandag en vrijdag	van 13.30 tot 20.30 uur;
woensdag	van 10.30 tot 17.30 uur;
donderdag	van 13.30 tot 17.30 uur;
zaterdag	van 10.30 tot 16.30 uur.

Tijdens de zomerperiode is de bibliotheek op zaterdag gesloten.

Voor nadere informatie kunt u contact opnemen met de heer F. de Graaf, tel.: 0800 9986734.

Beroep

Tegen de beschikking kan door belanghebbenden, die ten aanzien van de ontwerpbeschikking hun zienswijze kenbaar hebben gemaakt, tot **26 juli 2014** schriftelijk beroep worden ingesteld. Is van de mogelijkheid tot het indienen van een zienswijze geen gebruik gemaakt, dan zal moeten worden aangetoond, dat dit de belanghebbende niet verwijtbaar is. Als beroep wordt ingesteld kan ook om een voorlopige voorziening worden verzocht.

Het beroepschrift en het verzoek om een voorlopige voorziening moeten worden gericht aan de voorzitter van de Afdeling bestuursrechtspraak van de Raad van State, Postbus 20019, 2500 EA Den Haag (tel.: 070 426 44 26).